新民報

經政府指定凡關失業被[illegible]憑證以及有關法定之聲明以登本報爲有效

報費：零售每份八分 訂閱每月北京天津兩市一元三角 外埠一元五角（不另收郵費一律以定價發行）

廣告：每行十三字一日二元 特別廣告三元 長期廣告另有優待 印有價目表 請向本報廣告部索閱

社團法人新民報社 北京石駙馬大街二十一號

電話 代表號碼 西局三三七一 三三七二 直通號碼 編輯局 西三三二八 經理局 西三二七四 印書局 西三二七五 日語學校 西一八○四 西一七二三

溫故知新紙 有新民!!! 頂天立地唯 顧前程!!!

北京馬應龍眼藥 總店北京西河沿 南京朱雀路分店 主治一切眼目病 本店電話南局四八四七

社論

民衆代表大會

任何政治設施，都是以謀最大多數的最大幸福爲原則。這不但是近代全民政治的精神之所在，就是站在我新民主義立場，所揭櫫的七道政治，亦是以興利除弊，造福人民爲前提，尤其在華北今日特殊之情局下，地方屢受匪共蹂躪，農村破産，民不聊生，更應如何急民之急？憂民之憂？一方積極撲滅匪共的勢力，一方不斷强化治安運動，因爲肅清匪患，尚是一種治標辦法，注意强化治安，纔是根本解決之道，但治安强化的穩結所在，是不在重視上層官府的提倡，乃很需要大多數的群衆了解認識，自覺自動的聯合起來，有所組織，有所訓練，育成相當的民衆武力，在軍事上協助軍隊剿除匪共，在政治上能以自謀更生，同時擁護政府健全政府，促成政治的改良而向上，則豈但恢復秩序捍衛地方，俾華北的治安，收到確保之實效，而大家在治安穩定的保障中亦能享到安居樂業之幸福

雖然中國的教育，向來未能普及，大多數的民衆知識，都屬幼稚，可以說一時恐還不能完全了解政府政治的運用，於是遂不得不待上級官府之領導，及社會輿論的啓迪和扶持纔可望走上合理的正當途徑，所以說，政治的設施，不僅是一個簡單的攏統的民衆問題，還須知道人民的程度，與民間的眞實情形，政府纔能得到可靠根據，作因地制宜，因時制宜的計畫，今年華北政委會秋季以來，在八月間會召集各省市長官會議，九月接連又續開各地士紳懇談會，這雖說是政府的用意，注重在人民，而其手段大多則偏取上級官治及半官半紳的鄉村自治，還未做到徹底的直接民治身上，若要一針一血的從眞正的民意身上着手，這民衆代表大會就有立時召開的必要了！

在表面上說，既是民衆代表大會，則選出的代表當然是出於民衆的本心，毫無疑義，各代表之爲民衆中知識份子，其能力亦必素爲民衆所欽佩，對於民衆所受的痛苦，及民間急需的補救，和殷切的設施，自能代表陳情，言之較力，且係知識份子，其所要求，亦必合理，而不至過於奢望，愈越可能範圍使政府感覺應付困難，引起官民間的誤會隔膜，這是關於開民衆大會，在事實上不易實現，比較還是召開民衆代表大會，既屬便當輕而易舉，而且在政治上能做到這一步，總算是來的徹底而極爲認眞了，我們很希望在這個民衆代表大會裡，政府方面不要幸行故事鋪張揚厲，應當實事求是的在民衆身上着想，解決人民的痛苦，謀增人民的幸福，使人民得到滿足的期望，把握住群衆的心理，不僅使在非戰區的同胞，個個蒙到王道政治的實惠，再不至爲匪共誘惑，我們還要進一步，俾久陷在戰區的災民，聞風景附，相率來歸戰區的範圍自然縮小，便可促成全面和平的實現，這是努力爭取民衆，爲結束事變的一個頂好辦法，同時我們的政治立場，既建築在華北一億的羣衆心理擁護之上，我們華北的治安强化，必能達到圓滿之期望，而展開明朗化的王道樂土定安華北，繁榮華北，完成建設一新華北的偉大使命，俾與新民會所標示的教養保三種政策，獲得相得益彰之妙用，則更使各地方的民衆，享受更深一層之利惠，所以這次政委會召開民衆代表大會，實與華北大局前途有極大之關係，我們不但希望政府方面當特別努力爲民造福！我們還希望各地代表遇到這種平常不易得到的機會，各就各地情形儘量陳述意見，俾政府有所採納，實施切合民衆須要的政治，則政府方面的種種計劃，此後，庶不至流於空談，而在人民一方，亦可享得眞實之幸福，兩利俱利之了如此則官民間的感情愈益融洽，上下的意見，自能溝通打成一片，一洗中間扞隔之弊，民衆愈益樂擁護政府，所謂全民政治，或於此實現呢。

二屆全聯會昨第二日

大會通過向鄭州友軍呈遞感謝狀

【本報特訊】中華民國新民會第二屆全體聯合協議會，昨（二十一日）爲大會第二日，上午十時假中南海懷仁堂繼續舉行，各省市代表各關係機關均準時到會行禮如儀，首由起草委員會委員羅慶山宣讀大會宣言，全場掌聲不絕，旋由議長報告，安藤副會長業於上午七時乘飛機赴東京，大會感謝狀業由鄭泉蓀議長面呈，其他致岡村最高指揮官及治安總署感謝狀，亦於今（二十二日）分別呈遞，繼以日文宣讀大會宣言，徵求各代表意見，全體一致通過，王揖唐會長於開會前即着新民服到會，聽取各代表發揮意見，迄十時半退席，全體起立致敬，正議長鄭泉蓀因公請假半小時，十時半滋會當即報告歡送安藤副會長詳情並報告安藤副會長答辭，旋由財務總署署長吳錫永報告施政方針，（見本報第二版）及聯合準備銀行管理局長陳錦文報告業務方針（見本報第四版）時有河南代表蔣鴻經，臨時動議以友軍克復鄭州，備極辛苦，擬以大會名義，呈遞感謝狀，全體一致贊同，又蘇北代表黃佑民臨時動議，以爲政者第一在民心，民爲邦本，本固邦寧，希爲政者嗣後將眞正民意上達接受，還由議長宣布今後望政府代表切實解答，通過旋開始議案第部治安關係者及民生關係者，至十二時許上午議事終了午餐。（1827）至下午二時繼續開會，行禮如儀，由實業總署署長岳開銑報告實業施政方針（見本報第三版）還則繼續審議案件，迄午後五時半，第二日審議議事終了，閉會，茲將第二日審議議決案件分誌於後：

大會宣言

强化滅共體制之下 健全建設新民農村

以德蘇戰爭突然爆發爲契機，嚴重的危機便由此發動了，國際情事立刻緊張起來，英美兩國的勾結，越法明顯，美國一面公然援蔣援蘇，一面通告廢棄日美通商條約，同時又與英國及荷印拉攏，發動資金凍結令，施對東亞樞軸國家，實行了經濟封鎖，在這種緊迫的時局中，早日實現東亞締盟，以促成中日全面的和平提携，是何等迫切的要求。

不過，這種要求的實施，還要屬望於東亞締盟的基地——華北，而對於促進華北政治飛躍發展爲目的的惟一民衆組織體新民會，更必須賦予這種重大的使命。

正因爲此，我們以爲對民衆的工作，純正的中國國民黨也應該起來。不過，他們在活動的範圍上，應當傾全力結集於華中和華南，因爲這是當前不容否認的會務，現在華北方面，已有新民會負起這種使命，向前邁進，兩國民黨諸君，若有力所未及的時候，我新民會對華中華南方面的工作，凡我新民會力之所及願以全幅的力量，予以積極的協力。

去年第一屆全體聯合協議會開幕的時候，新民會中央總會在致全聯書中，對於新民會運動的方向，大約有下列的聲明：

一，在消滅中國共產黨的目標下，傾全力以赴之。

二，肅清舊體制下的殘餘勢力

三，在戰時動員態勢下，向全東亞體制再編成。

就中所提出的「消滅共產黨」一項，新民會方面確已發動全力，促其實現，結果，我們不能不承認已有了相當的收獲。

不過，頑固的共產黨目前仍在暗躍和蠢動，實在沒有達到完全肅清的境地。

然而，最使人注意的就是共產黨對於民衆的欺騙諸言，截至現在止，究有何等的結果，事實是這樣，由於我方政治力的進展和經濟力的鎭壓，他們所說的，什麼公理負擔，什麼統一累進稅等等的悅耳名詞，結局都不過是爲軍閥搾取，飽入私囊，而造成了民衆的怨府，他們所憑倚的，就是尚有以武力爲背景，而苟延殘喘的保存一點權力而已。

最近德蘇戰爭大規模的展開了蘇聯因爲「那其斯」大軍猛烈攻擊，完全喪失了他的戰鬥主力。因此，「莫斯科」的陷落即將迫在眉睫，假使蘇聯全面敗退了，那末，在他指導下的中國共產黨，勢必變成了「無根之花」。這樣說來，我們的敵人共產黨，不久就會自然消滅的。但是，在這迫切的時局中，我們立刻撲滅華北共產黨更是一種火急的要求。

爲貫澈滅共對策，而實行了武裝自衛，委實是現階段的基本工作。而我們對於這種工作更須擴大强化，固不待言。此外還有一種更根本的工作，就是關於新民鄉村的建設問題。

健全的新民鄉村建設，就是全面的參加了東亞新秩序的建設而這種建設之主體的推動，還要賴有組織的政治力。那末我們除本着東方道義，積極的建設大家族社會實行王道政治外，別無他途了。

現在，當第二次全體聯合協議會開幕的時候，我們鑒於時局的嚴重，而本着新民會躍進的姿態，特別的提出來「强化滅共體制」及「建全的建設新民鄉村」兩大課題，凡我新民會員對於這種課題光榮的揭揚，無疑的要以身作則，本着既定的目標，向前邁進！

中華民國三十年十月二十一日

中華民國新民會第二次全體聯合協議會起草委員會委員羅慶山宣讀。

岡村最高指揮官 昨歡宴全聯代表

【中華社消息】華北軍最高指揮官岡村大將，爲慰勞遠地來京出席之全聯代表，特於昨日（二十一日）下午六時，假司令部設宴招待，席間賓主極爲歡洽，迄九時許始散會云。

王委員長 昨歡宴義大使

【本報特訊】華北政委會委員長王揖唐氏，昨（二十一日）上午十二時，在政委會東大樓宴請義大利駐華大使，並請政委會各總署督辦，及外交界名流作陪，餐由六國飯店廚師到會承做，侍役亦由六國飯店調到，賓主在席間談笑風生，極盡歡洽，至一時始盡歡而散云。（●）

蔣政權年終卽告崩潰

我們回憶這四年來的盲目抗戰，眞是沒有一日不是在痛苦呻吟裡求生活，大江南北沒有一省不是到處烽烟，災民盈野尤其農民大衆慌慌然不能安居，弄成今日全中國的悲慘景況，不得不歸罪於蔣政權妄自發動抗戰的政策

自鄭州陷落長沙敗戰以來蔣政權主力軍前衛據點，可以說是喪失殆盡，其中尤以第九戰區長沙一役蒙受打擊最爲重大，精兵損失幾達六十餘萬名，其他第七戰區華南作戰中貳士數的戰死，及[illegible]南一帶，共匪八路軍新四軍等幾乎全被日軍殲滅，這一次中原大會戰的結果給了蔣政權兵力，政治，經濟，交通，及其他各方面上一個致命的重創。

不過祇從這一點看來，還有些感覺不十分滿足，邇來因爲蔣政權的種種虛僞宣傳，許多知識份子對於重慶政府在國際間的地位，依然未能認識清楚，所謂美渝經濟協定，中英通商會談，不過全是一種强弩之末的掙扎，究其實彼等不在抗戰實力的補充，眞正目的無非藉此斂財，每次借款其間經手要人，頭取得大量佣金，如「財長」孔祥熙夫人，所素喜的花旗橘子和餅干，均由飛機專送某次彼之愛犬生病，乃由香港用飛機延醫診視，一切費用概由御用的「中央銀行」支付，像這樣的勞民傷財對外借款，簡單說來，不僅對於僞府沒有利益，反而促使其在國際上地位，日趨低落而英美援助渝方的本意，也無非是哄騙與玩弄以利她們在遠東經商而已，渝方從美國得到軍火的接濟，實數[illegible]美國本身軍需生產，如現代戰上主要武器長距離轟炸機每月生產量僅不過二十架，除去自國應用及輸往歐洲方面者外，供給到渝方的架數，更可想而知了，至於美大總統宣傳所謂重轟炸機每月生產額五百架，其實期限須在一九四四年以後，那麼渝方空軍的貧弱，直不待言如最近僞中央空軍將校張湯勤，湯厚連，梁文華三君架機來歸，就是個很好的證明，俟後遇着機會陸續來歸的當然更爲增多，而被人唾棄的無底抗戰，便將臨到沒落的尾聲了。

我們更應該注意的是渝方宣傳日美關係的轉惡，希圖挽回人心，關於此點，若不愼重[illegible]將被渝方惡質流言所玩弄，而日美兩國關係不在交涉本身之進展如何，而在美國民之否具有排日的必要條件，依吾人觀測，美國人對於日貨的愛好，尤其婦女對於日本製造的化裝品，及絲襪等項，視爲日常必需品，自中日事變以來，非僅輸入額未爲減低，且更大量暢銷，與其謂爲美大總統羅斯福政權排日，毋寧謂爲美國民心理上根本親日，是故一般非常識人，希望日美衝突，幾不可能何況日本海軍之强又遠超過美國海軍之上，其他英俄兩國，倘在歐洲做困獸之鬥，那有餘暇援助渝方呢，處[illegible]

總之，僞方所得自英美援助者甚微，企圖用國際包圍陣驅迫日本，又爲事實所不可能，日本非僅對美作戰實力雄厚，同時對於北部大陸作戰，亦有十二分把握，何況自華南作戰以來，援蔣國際路線殆被杜絕，今又鄭州陷落，蔣共前衛輸送據點整個切斷，其大黃河防衛線完全粉碎，蔣政權抗戰力日趨薄弱固無可諱言，同時汪政府已有多數國家承認建國基礎完成，全國各地民衆無不渴望和平，而重慶方面物資缺乏，[illegible]點，物價騰貴，實成空前未有的現象，民衆不堪其苦，反戰呼聲瀰漫，[illegible]

全聯會第二日 北京代表說明議案

審議議決案件

第一部（政治關係）

第二號議案（關於實施青年團武裝化以奠定防共壁壘案）提出者，河北省聯合協議會，說明者，河北省代表岳恩棣，回答者，新民會中央總會事務總長喩熙傑，審議結果，交第一分科委會審議，於第三日報告。

第三號議案（關於治安軍募集方法之改善及守衛地方案）提出者，北京特別市聯合協議會，說明者，北京代表王非藩，回答者，治安總署科長趙淑光，審議結果，與各關係方面妥協辦理議案解決。

第二部（民生關係）

第四號議案（請改聯銀輔幣）爲硬幣，並於各道繁盛縣設立支行或兌換所，以調劑金融案，提出者河北省及河南省聯合協議會，回答者，中國聯合銀行管理局長陳錦文，說明者，河南省代表劉子久，審議結果，各聯銀輔幣改爲硬幣，現已另行發行硬幣，流通華北各地，至設兌換所或支行事，將繼續成立，議決，解決。

第五號議案（關於公益獎券）爲餘款創辦實業工廠，以厚民生案，提出者，北京特別市聯合協議會，說明者，北京代表劉濬川，回答者，財務總署參事舒鐸，審議結果，議決移任中央委員會處理。

第六號議案（請將大運河開航）以利交通案，提出者，蘇北地方聯合協議會，說明者，蘇北代表李養人，回答者，建設總署技正楊金鑰，及新民會參事王臣賢，審議結果，議決解決。

第七號議案（請增加春耕貸）款額，並提前發給，以資提倡鑿井灌溉案，提出者，河北，山東，河南三省聯合協議會，說明者，山東代表曹少璜，回答者，聯合準備銀行管理局長陳錦文，新民會中央總會經濟科長趙堅白，審議結果，留於第三日討論。

第八號議案（關於減輕鐵路）愛護村一切擔負，以紓民困案，提出者，山東，河北，河南，蘇北，北京四地聯合協議會，說明者，山東省代表韓愉廷，回答者，內務總署民政局第一科長吳書勳，華北交通公司鐵務局參與竹森愷男氏，及新民會中央總會組織部參事肖濟武，審議結果，留於第三日討論。宣告閉幕。（1827）

代表向軍部治署 分別呈遞感謝狀

【本報特訊】新民會第二屆全體聯合協議會，依據前日（二十日）之臨時動議，向華北最高指揮官岡村大將及治安總署齊督辦呈遞感謝狀，當由議長指派代表八人，於昨（二十一日）今（二十二日）兩日先後至軍部與治安總署呈遞，昨日（二十一日）代表崔耀庭等四人，於上午十二時至軍部，今日（二十二日）下午三時，由代表蔡子範等赴治安總署，茲將代表名單及感謝狀原文誌次：

代表名單

赴軍部代表計：北京崔耀庭，青島李仲剛，河北陳玉霖，山東畢子豐，赴治安總署代表計山西蔡子範，河南席軒，蘇北黃佑民，青島高保之

上軍部感謝狀

此次事變，時屆四年，因共禍之披猖，致生民於塗炭，幸我友軍忠勇將士發揚皇道共克時艱，在建設東亞新秩序目標之下，浴血奮鬥，奠定治安，慶今日之小康胥仁鄰所惠賜，我華北一億民衆，懷玆澤愛，久所傾心，茲值新民會第二屆全體聯合協議會開會，代表等謹本民意，撰狀感謝，語句雖簡，託旨殊深，向冀我友軍忠勇將士賜予嘉納，益恢乃赦一字之精神，用促東亞同體之意固他日偉業完成皆出帷幄所惠也，謹狀大日本帝國華北遣軍岡村司令官閣下及全體忠勇將士，新民會第二屆全體聯合協議會代表，中華民國三十年十月二十一日

上治署感謝狀

中國不幸，共禍披猖，塗毒生民，於茲數載，閭閻殘破，鄉里丘墟愁詠無家之詩，更懷[illegible]之痛，回憶前塵，彌深惻愴，所幸淺華北政務委員會治安總署所屬治安軍全體忠勇將士，在建設東亞新秩序目標之下，沐風櫛雨，協力治安，訓練[illegible]，清鄉尤力，使此後民生，頓感來蘇之慶，茲値新民會第二屆全體聯合協議會開幕，既民意之克伸，用感謝以是述，尚冀我督辦及全部將士，[illegible]

安藤副會長昨飛東京

臨行對全聯代表發表答謝辭

【本報特訊】新民會副會長安藤紀三郎（見圖）由於此次日本新內閣之成立，已榮升爲日本大政翼贊會副總裁，時値新民會第二屆全體聯合協議會開幕之期，全體代表以安藤副會長爲新民謀一切福利，從公忘私極表欽佩，特於大會中臨時提議，向安藤副會長呈遞感謝狀全體一致通過當晚（二十日）由起草委員起草，並於議長鄭泉蓀向安藤副會長呈遞感謝狀安藤副會長當有答辭，希鄭議長而代表代讀，以表謝忱，安藤副會長業於昨（二十一日）晨七時半由西郊飛機場乘機赴東京以茲將感謝狀及答辭錄后

全聯感謝狀

中華民國新民會第二屆全體聯合協議會代表等謹致感謝狀於安藤副會長閣下文曰，王道無外，天下爲公，同文同種，敦睦鄰誼，如弟如兄，具徵人和閣下矢志澄清，獻身興亞，關懷飢溺，于役新民，本一念之精誠，謀百年之大計，賢勞卓著，群衆翕欽，建此偉績，遂膺特簡，乃有大政翼贊會副總裁之榮命，肯宏馨還，實至名歸，行見友邦上下同慶得賢，惟念閣下領導新民運動既着作舟作楫之功，扶持王道政治更有如火如荼之望，代表等誼雖切於同慶而情殊殷乎挽留，除謹議新民會聘閣下爲名譽顧問外謹貢短言聊申謝忱謹狀新民會第二屆全體聯合協議會代表等

安藤答謝詞

現在全[illegible]辭，將[illegible]貴重之時間，爲予餞愛，表示感謝之意，對此予回顧過去之業績，頗覺恐愧，惟謹對本國全聯之深刻的好意，衷心表謝意，將來與會運動之前進，謹誓願紛骨相隨，共同邁進，以是言以爲答謝之辭。且本人與新民會賦別在即，有不勝依依之感，謹願祝今後之新民運動，更爲飛躍，使其影響，由華北波及於中國，更由中國及之于東亞全境，前途發展永無止境。（2817）

僞軍圖奪回沙市

經日軍痛擊潰走

【中華社漢口二十一日電】爲對自上月杪以來，於沙市南方四十公里郝穴附近，渡揚子江北上，企圖奪回沙市，續行蠢動之僞軍第一師，第五師兩個師約一萬，予以澈底之膺懲，前會屢屢準備之日軍梶浦，藍野，井上，諸角，鵜澤，丸山，新谷，吉滿，狩野，諸部隊，二十日晨，一齊開始行動，利用無數溪流，順次蹂躪僞軍構築之陣地，是晚突破貧福寺，曹家所之僞軍陣地，刻正追擊潰走之僞軍，向南方猛進中。

本報懸賞徵文當選揭曉

本報前爲博聽國人，對當前時局高見，並糾正一般人士對時代認識之不足，特以（一）眞正中國之把握；（二）告四萬萬國民書爲題，公開徵文，猥蒙海內賢達，踴躍應徵，琳瑯滿目，美不勝收，截至限止期，共收到鴻著都一千七百餘件，擔任審查之本報社論委員會，爲愼重將事，因是對於審查上，不得不加意推敲，以期萬無遺憾，致有勞應徵諸君子渴望，自所抱歉！今也，此項艱鉅之審查工作，已告蕆事，而作如下之發表，至於獎金授與，則俟確定後再行通知，統希公鑒。

一等	眞正中國之把握	曼超（徐州）
二等	告四萬萬國民書	齊天牧（房山）
三等	告四萬萬國民書	李鴻藻（北京）
佳作	眞正中國之把握	黃藻光（北京）
	眞正中國之把握	林陽（北京）
	告四萬萬國民書	啓莊（北京）
	眞正中國之把握	湯鶴逸（北京）
	眞正中國之把握	羅浮（臨汾）
	告四萬萬國民書	栗敬芳（北京）
	告四萬萬國民書	黃農（北京）
	告四萬萬國民書	郭榮章（北京）
	告四萬萬國民書	沈文英（北京）
	告四萬萬國民書	趙君平（北京）

社團法人 新民報社謹啓

繆斌對記者 發表談話

【本報特訊】代表國民政府出席新民會二屆全聯之立法院副院長繆斌氏，於抵京後，除出席全聯會外，酬酢甚忙，記者昨特訪問繆氏，對記者發表談話如下：本人此次代表國民政府來京，出席新民會二屆全聯會，感覺非常榮幸，尤以本人過去即任新民會副會長，此次再度來京於使命及人事上，均極感欣慰，汪主席爲對全聯會表示鄭重，特親筆書謹謝辭，交由本人帶來，本日（二十日），大會席上，除中日各關係當局外，並有德國那其斯，及義國法西斯代表出席，意義極爲重大，本人除參與全聯會外，並預備訪問舊日京方友好，以作歡敘，約耽留五六日，當即返歸南京云。（18）

新民聲

德軍移到加伊斯克，長距離的砲彈，好像霹靂一般紛紛落到克利林宮，蘇聯政府開始遷移，莫斯科的命運，已危如朝露了。德軍操着各個擊破的勝算，此後蘇俄人民即使擁護現政權，恐亦噬悔莫及。邱吉爾慣弄狡獪，終爲牛後。羅斯福畢竟鞭長不及馬腹，徒喚奈何！

× × ×

蘇聯政府無論遷到喀山也好，或奎彼謝夫也好，赤魔政權的崩潰，似成事實。史太林若不是被反對派推倒，必將表演什麼游擊戰術，困陷拿破崙的地道把戲，德軍或樹立舊俄政權，進攻內高加索，威脅伊朗印度，喚起回，印，及舊俄民族的復興運動，這就是箝制英蘇的催命符。

× × ×

新民會二屆全聯會，集華北朝野人士於一堂，濟濟盛會，正是發抒民意的絕好機會。王委員長勉以「知無不言，言無不盡」，旨哉言乎？希望全聯代表，能够各秉忠誠，把人民的困苦，和華北應興應革的事宜，據實貢獻出來，去謀人民的福利纔好。

百年外交外史 鴉片

楊六郎作 任率英繪

第十九：江南一路酒旗多 （三）

「寫的不壞，聽人家說。」何二接了一句。

「寫的是不壞，誰說來着？」

「門外不少人看呢，都說不壞。」

文四心裡嘀騰了一下，忙着打開那兩條長的，那上面是——「文士無行，小利圖來重返趙。

張皇失措，大烟丟去對陶然。」

文四瞧這兩條皺了皺眉，他知道這是挖苦他賣大烟對何二不好意思說什麼，臉上挂着一層苦笑。「你下去吧，揭下來就是了。」

「這人也是閑瘋了，好好的對子往別人門上貼。」何二納着悶兒出去。才出去，迎頭碰見了張貴。

「四爺在屋裡麼？」張貴問，問完了對何二請了個安。「新禧！新禧！」

「您順順當當的。」何二說，還了個安。「四爺在屋裡看對子呢。」

張貴趕緊進屋裡去，衝四爺請了兩個安，「四爺！您新禧——您請上吧，我給您拜個年！」

「不用磕頭，請安吧！」文四說，把那兩條對子放下。張貴撩衣跪倒，脆脆的磕了三個頭。「太太小姐們呢？」

「她們睡了——你多發財吧！」文四祝福着張貴。

「借您吉言。」張貴笑了笑。「四爺沒有出門？買賣……」

文四忙着接過來。「買賣我想歇了。」

「歇！」張貴沉吟了一下。「那些貨呢？」

「貨沒關係，自己可以用」，文四沉着臉，想起年前張貴找自己算賬的碴兒，他不能不給張貴一手看看。「你想，作買賣不爲剩什麼，還有什麼可作，再說……」文四想拿話塞他一下。「洋人的貨來不了，這貨往後一缺，還不如留下自己用呢。」

「行，有你的。」張貴心裡說，他研究着趙大的話趙大昨天已竟把自動出號的話告訴他，並且說明了一個原由。

趙大是對他——張貴——這樣說的：

「過年你張二爺多偏勞吧，我已竟向你們四爺辭了往後這裡可沒了我，我這半年算夠了，你看，你們四爺疑心我跟你通同作弊，你想一想，我對你說過什麼嗎，我不犯再在這裡蹚渾水，這裡也剩不下什麼，忙了這麼些日子，才落個二成花紅，還不用瞞你，二成花紅有多少你也知道，咱們是一樣的。」

「嘿，趙大爺，我可沒有二成，」張貴找補了一句「不能，早晚你們四爺得給你，也許年前倒不過來我們是這樣講的，你二成我二成麼。」

「我那能跟您比呢。——前天您不是這麼說麼，我可就跟我們四爺提了提，這一提把四爺招翻了……」

趙大笑了笑。「這就不用說了，你們四爺也不好意思告訴我他給你二成，是不是？其實我也不能跟你爭多論少，我這是說實在的，一塊兒呆了不少日子，不能不說實在的，我辭去也不爲這個，你知道，上月就有這麼個耳風，京裡現在又對這個嚴起來，聽說官意都見了，查拿各海口夾帶鴉片，你們四爺大概也聽說了。想着要收！」

「收！」張貴吓了一跳。

「收可是收，現在先不收，他得查一查貨，倒底是怎麼缺的，這我不能不辭出來，辭可是辭了，我得見你交待一聲，你要對我有什麼說的，你要有什麼說的呢，我也給你想主意。……」

「我對您有什麼說的」，張貴沒了脈，「反正我這裡殺不干淨。……」

「那沒關係」，趙大露了個口風，「你可以走。好吧，咱們過年見，有什麼事你找我去，能走最好是先走一遭」。

北支軍報道部啓

此次爲調查北京所發刊之華文雜誌現況，已將塡寫報告用紙送交各雜誌社，如有遺漏未接到者，請急向軍報道部調查室領取此項用紙，即時塡成報告提出本部，報告期日限至十一月末日，到期尚無報告者，即視爲廢[illegible]務請注意

陸軍中將安藤紀三郎啓

敬啓者鄙人自任新民會副會長以來於公私方面荷承諸公關照格外 垂青至深感謝此次奉到東京電召遽爾離京復以不辭朝露赴郊見送五中銘感匪可言宣惟事出倉卒未能一一辭別以表微悃簡慢之處尚請 亮鑒是幸專此鳴謝敬頌 綏不在 十月廿二日

本社附設新民日語學校招生 男生 女生

一，宗旨：本校爲發揚東亞文化精神並徹底貫通中日兩民族思想[illegible]亞之往石[illegible]全人材起見特開設研究班俾便有志日語文學深造者研究有所而育成[illegible]

一，招考班次：（甲）初級班一班 午前十一時半至一時半 （乙）中級班一班：夜七時半至九時半 （甲）中級班一班 （乙）研究班一班：晚六時至七時半

一，報名日期：自中華民國三十年十月十五日起至十月二十九日止，（過期額滿不收）

一，報名手續：繳一寸半身像片一張，納報名費五角，

一，入學試驗：中華民國三十年十一月卅日午前新二時，早晚初，中，高各級編級生，

一，開學日時：中華民國三十年十一月四日午前新十時，晚班午後新七時（新初級生免試）

一，校址：北京宣內石駙馬大街四十八號， 電話西局一七二三

一，簡章：函索附郵票二分即寄

清泰寺住持慧光啓事

寺允任清泰寺住持并延聘李瑞呈律師爲本寺暨本住持法律顧問並委託清理清泰寺廟務全權，茲奉北京社會局令，於本月十三日會同社會局暨佛教會並同宗本家公同[illegible]表此啓

律師李瑞呈通告

茲受清泰寺住持慧光聘任律師顧問，倘有侵害本寺暨慧光住持法益者依法盡保障，特此通告 事務所和內松樹胡同電南三三三號

清泰寺 住持 慧光啓事

律師楊冠生代鮑士魁聲明遺失不動產登記證明書

茲奉社會局[illegible]鮑士魁所買通和香廠王內一區東掌子胡同一號住房原業主會領該房東部之京師警察廳所有權登記證書（即登記簿冊內左一區第五冊第一二三六號）及其上首[illegible]（登記簿冊內一區第三冊第一三六號）統已遺失除另向法院[illegible]無論發現與否自應一律作廢

事務所 北京西單二龍坑王爺佛堂十二號 天津英租界四七號路源合里二號

急募日文書記

某機關擬徵左開人材願就者請帶親筆履歷書及二寸半片各二張至西單花園飯店六九號房報名一，資格：學以上程度精通日語者 二，年齡：二十至三十歲 四，報酬：任官月餉百餘元 五，考試：本月廿五日下午一時至三時 保證：須有可靠之人保證其人格爲要

招商承修工程

本會現有修理及油漆房屋百餘間並修裝電燈暖汽等工程所有詳細辦法限自本月二十二日起三日內每日午前新十時至十二時到沙灘松公府夾道本會接洽爲幸

東亞文化協議會啓

房聲明

北京市內四區翠花街三號及車門房屋一所連同基地及設備由舊業主[illegible]永遠賣與新業主[illegible]國立北京大學理學院[illegible]公告期限內[illegible] B1629

緊要聲明

鄙人劉蘭亭現充新源貨棧副經理[illegible]前來敝棧賦住數月之久[illegible]新鄉縣公署發給7953身份證一只[illegible]河南省新鄉縣疏河街四十號新源貨棧劉蘭亭 同啓

緊要聲明

茲因孟承武在鼓樓東大街開設之保和堂藥舖自願讓與李靈元獨自[illegible]業現已另立契約以前該舖如有債務及擔保並其他清事務於七日內[illegible]舊業主孟承武清理新業主此後不負責任新業主李靈元啓

精緻 套料 電料 公記料器廠 開設天橋西先農壇市場 暫借電話南局三八七六

本廠專門技師精造大小吊花大小圓球罩大小花素碗罩紅絲絲邊罩[illegible]大小口素燈盞各種化粧品用料瓶樸式新奇定價克己種類繁多不及細載 蒙賜顧敬請駕臨參觀竭誠歡迎

大陸風貌攝影展覽會

北支攝影作家集團之精品 北支，蒙疆，滿洲，大張放大百六枚 淋瑯滿目

日時 十月二三·二四·二五·二六（星期四，五，六，日）

時間 每日上午十時至下午六時

地址 中央公園水榭亭

主催 樫村洋行 王府井大街一一九

慶祝 印度新年大減價 各貨九折至六折 一力古洋行 王府井大街一三五號

西單北大街 明明眼鏡公司 電流驗目 與衆不同

北京製造眼鏡公司

德國蔡司眼鏡片，光度最準確，質料最純潔，本店經售定價非常便宜，店址：西長安街甲七十三號

財務總署施政方針

上年十二月第一屆全體聯合協議會開會時，本署曾擬開發稅源注重負擔集中財力實行預算安愼分配，減核浮濫等六事，作爲闡明財務行政之一部份。惟華北地方自事變以來，承凋敝之餘，元氣未復，民力未蘇休養生息，百端待理，就收入方面言之，稅源認定，固當力求合理，務使不至剝蝕人民財產，而支出方面，如治安建設救濟以及一般生利事業之各費則惟根據重點主義，分別先後緩急，以適應需要用，是收支平衡，極費周章，上年本署施政方針，揭要數事實施之後，荏苒經年，幸得各方相助，差免疵尤，然目前秩序雖漸就小康，而世態紛紜，視前殆又加甚，爰將擬辦要策進方針摘要分述如次：

一，開拓歲入來源　歲入來源不外租稅源泉，政府當以產業之開發，人民收入之增進，以爲涵養稅源之地步，本署近從增加鹽產改良鹹性土壤種種着手，意在從側面的部分的輔助產業振興，以期民生向上。

二，妥籌加稅實施　華北各項統稅，如薰烟葉棉紗棉布麥粉火柴水泥啤酒火酒汽水等，其應徵稅率尙均係二十六年以前依照當時市價所訂定，近年物價逐長增高，上列各項貨品批售價格，同屬騰漲，衡之原徵稅率，其百分率已大見低減，影響庫收至鉅，捲烟一項，向居統稅收入主要部分，上年雖經酌改稅率，及今已屆一載，詳考現時市場售價，又有重加釐正之必要，爲期適應近年價格增漲情形，以及平均納稅負擔，自應加以調整，俾裕稅收。

三，獎勵食鹽增產　近年鹽稅亦爲大宗稅收之一，關係至爲重要，本年春曬開始時期，本署通令長蘆山東山西青島各鹽務管理局及鹽務局，親往鹽場實地視察，並督率管理灘產人員，努力增產，以應內銷及輸出之需要，一面趕辦各鹽區灘戶春曬貸款，以期獎勵增加生產，據報華北各區食鹽產量，預計可達二千四百四十五萬餘擔。

四，改良各省鹼地　華北所屬河北河南兩區鹼性土地最多，山西山東次之，河北全省一百三十二縣所有不適於耕種的鹼地計有七十二縣之多，鹼地的面積約占五百萬畝，在事變以前，對於此項不能耕種廣大地畝，未能盡量改良，以致每年損失三千萬元之農產品，同時又因此等地方每年約產一百萬擔土鹽，因之鹽稅方面每年損失約達八百萬元，本署現擬先從河北河南兩區設立改良鹼地機關，聘用技術人員，分期分段施工，化斥鹵爲膏腴，試行貸種植棉，以抗鹼性，舉行貸款，鑿井及小規模之放淤工程以資冲刷可使減度鹼性土壤，成爲水田或種棉地畝，豈獨鹽務之幸，農村富源實利賴之。

五，取締特別交易　臨時特別交易取締辦法，換言之即對英美人交易取締辦法，此事純爲應付英美凍結中日資金對策，在目前上不得不然，在前者英美對我發佈凍結令時，中日兩當局早已預料及此，講求種種措置，是以在發布之今日，中日雙方經濟並未感受影響，至取締辦法，外間每多解釋爲僅凍結金錢之支付，但本辦法不僅在金錢，其需要許可事項規定於本辦法第一條至第三條第一條規定取締財產，第二條規定金融行爲債權債務發生債權債務之一般交易行爲，第三條規定附屬於交易之一般行爲總之本辦法之主要部分，即在需要許可事項與不需要許可事項，至申請許可時，若無違礙情事，則對於申請者，極爲便利也。

六，修正匯兌要領　自美國實施凍結在美中日資金措置後，從來在華北與第三國貿易冲算作爲通貨而使用之，美金至是喪失其機能，對於辦理匯兌業已從新規定，即今後華北匯兌制度，不依照美金計算，而以日本圓爲基準，（對美以二三美元十六分之七爲基準）照修正要領第一項從來以美金及其他之外貨爲表示之匯兌，當悉以圓貨表示之，此事在華北通貨貿易政策上。可謂爲一劃期的新方策，此後外國匯兌均可集中，中聯兼可實行事實上之貿易管理。

七，編製明年概算　華北本年財政照預算所列歲入歲出本屬平衡，第年來因各種政務之推進爲應付新需要或新措施，因之臨時費部分不免仍有短絀，除一面調整稅率，以期稍資彌補外，明年預算方針，勢仍須採取節約主義，本署擬定三十一年度概算編製原則及概算科目細則，咨請治安建設實業教育內務各總署查照施行，其大要保經常費之編製，擬以三十年度預算數爲原則，臨時費之數目遵照國府三十年度預算酌量增減之。

八、恢張中聯業務　中聯業務之順利進行，中聯鈔券基礎之益形鞏固，與華北金融方面至有關係，該行發行數，本期突見鉅額之收縮，較前期約減少兩千萬元，較之期內最高發行數約收縮五千萬元之鉅，此蓋發行及收回具有正常之伸縮性藉以增高鈔票之信用，即所以平抑物價之張勢也，再華北匯兌及物資之統制問題，亦爲當前要務，已由本署制定實施辦法，委託該行通令各分行及關係各地方銀行，凡並非急需之用途，嚴重限制，且於匯兌政策方面適當運用，前年施行之訂貨承認制及無匯兌進口轉進口許可制，此爲保持華北物資輸出入之平衡起見，實爲事實上必要之措置，換言之，即爲本署鞏固華北金融之適當辦法也。

德軍機甲部隊 進抵高爾羅夫克附近
予英美援蘇路線以大威脅

【中華社倫敦二十日電】據當地所得莫斯科放送稱，二十日發表之蘇聯戰況，承認德軍機甲部隊已進抵羅斯多夫西北六十公里之高爾羅夫克附近，按該地乃內次盆地重工業地帶中心，德軍先鋒利用快速，早行進過該地心臟部，該方面之攻略，對將來英美援蘇線特有重要性之高加索地方與莫斯科間交通線，予以一大威脅，又關於莫斯科正面戰線之戰況，蘇聯僅發表謂，莫迪斯克及哥羅亞羅斯拉彿方面，仍在展開激戰中云

【中華社柏林二十日電】德軍司令部發表：一，東部戰線南部地域德義匈牙利及斯洛伐克同盟軍，正向內次盆地猛進中，又空軍對於全戰線之鐵道及道路，加以有效之轟炸。一，對英戰德空軍猛爆英本土東南部，南部，及西南部各港灣及重要軍事設施。

莫斯科城情形混亂
蘇聯放送局突中止放送

【中華社斯德哥爾摩廿日電】以北歐最強之大電力短波而行對外放送之莫斯科放送局於二十日午後四時，突然中止放送至二十一日亦未見動靜，繼續其沉默，據推測恐已爲德空軍或長距離砲將該放送局機械破壞所致云。

【中華社莫斯科二十日電】根據蘇聯國防委員會之指令，莫斯科已自二十日起，發佈戒嚴令如左：一，自夜內十二時起，至晨五時止，禁止一般交通。一，戒嚴令實施之防衛地區，以莫斯科市及市之西方一百公里或一百二十公里之內。一，任命臼科夫大將爲防衛部總司令官，阿爾送米夫中將爲莫斯科市防衛司令官，西尼羅夫少將爲治警長官，又治警長官能直接指揮凱別烏部隊民警巴拉比尼義勇隊勤軍。一，爲有擾亂治安者，立即送交軍事裁判其煽動者，間諜，即第五部則立即射殺。

美國援蘇物資 上陸地點決定

【中華社華盛頓二十日電】據當地權威方面言明，蘇聯政府對美援蘇物資之上陸地點，業已決定使用郭霍次克海之諾加耶夫及堪察加半島之波得羅巴夫羅夫斯克港，現物資上陸準備業已完了，該二港依優秀道路與西伯利亞鐵道連絡，美國計劃儘將輕便之軍需品輸向該二港云。

【中華社東京二十一日電】據二十一日華盛頓電稱美政府爲對蘇聯送援助物資，決定以堪察加半島上之波得羅巴夫羅夫斯克，及郭霍次克海上之諾加耶夫港爲上陸場，對此日當局專門家，發表觀測如左：波得羅巴夫羅夫斯克雖有港灣設備，而由陸路與西伯利亞鐵道聯絡，以其所有距離，則可知其實爲不可能，又在北緯六十度一寒村之諾加耶闊，始全無港灣設備纔有較好消路，而至零下三四十度之嚴寒時，則戰重汽車之輸送，已全不可能，現雖考慮以此兩港爲中繼用蘇聯船，送至海參威，但若由陸路輸送，則定無此理，或可以飛機作空輸聯絡。

出席新民會二屆全聯感想

【本報特訊】新民會第二屆全體聯合協議會前日已在京開幕，參加會議之各省市代表爲使各地民衆互相明瞭大會情況，決定分別在北京中央廣播電台作廣播講演，題爲「出席新民會第二屆全聯的感想」。昨（二十一）日午後七時半，由山東省代表杜助康，天津特別市代表蔣志林二氏播講，玆將講演分誌於次：

杜助康

山東省代表

當新民會召開第二屆全體聯合協議會的機會，兄弟得以山東省代表的資格，到中央廣播電台，向華北父老兄弟作一場廣播講演，感覺興奮，而且榮幸得很！現在讓以出席二屆全聯的感想的題目簡單的說幾句。昨天是開會的第一日，到今天僅僅出席兩天，而想說出概括的感想，事實上根本不許可，那末，兄弟只能從出發到今天把所聞所見，而有所感觸的，說出幾點來，是否有當，還請父老兄弟指教！

先從出發前說起，山東省代表一行十五人，在出發前一日，會分別訪問中日各機關團體，山東唐省長濟南朱市長，勉勵代表說：代表是民衆的喉舌，民衆現在很痛苦，希望大家站在民衆的立場，把民間的疾苦傳達給政府而在大會席上，論議出興利除弊的方案來，在現在的時勢下，政府雖然未必能一一採納，而一一見諸實行，但是，有痛苦總得說出來，有辦法總得提出來，新民會既然擔起發揚王道政治的責任，民衆又肯發揮意見，貢獻辦法，那末，今年不能實行，明年不能實行，卻終有實行的那一天，這話太透闢了，山東省代表就本此信念來出席，還有友邦長官勉勵代表說，現在是反共的新時代，地球上無一處不在鬥爭備戰，只有兩個勢力，一個是反共樞軸勢力，一個是共產和英美的混合勢力，中國在此新時代，只有參加反共樞軸勢力，擔起反共滅共的擔子來，大家出席全聯，希望放大眼光，至於物資享受的問題，不要看得太重，在此新時代，東亞民族個各人都要有忍辱負重的精神，物資一時的缺窘，算不得甚麼，現在世界第一強國的德國，民衆物資的享受，恐怕還不如中國民衆呢！這話太實在了，山東省代表就本此信念來出席，還有濟南商會濟南區聯會的諸位，勉勵代表說，聯合協議會是發揮民意的機關，這次大事變後，民衆居然得到說話的機會，這是值得慶幸的，希望大家出席，多給民衆說幾句話，這話太懇切了，山東省代表就本此信念來出席。

其次，再從出發時說起，山東省代表是十月十六日出發的，早上九點鐘，到了濟南車站，看見幾千民衆，手執着五色會旗，把車站前的廣場，擁擠得幾無隙地，他們聽到長官們勉勵代表的話，他們聽到代表的答詞，他們高聲歡呼，他們高聲歡呼，處處都可以表示出民衆對於代表的期待，對於聯合協議會的希望，換一句話說，這樣熱烈的歡呼歡送，正是民間疾苦所反映出的現象，山東省代表就從歡呼的聲浪中登車出發到京，我們時時刻刻的，想起濟南民衆歡送的熱烈，便更感覺到責任的重大，同時

最後，再從開會說起，二屆全聯昨天揭開盛爛的序幕，我們看到中日滿的人士，官和民，都會聚到一堂，反映出東亞親善的縮影，心中感到無名的愉快，友邦的熱誠支援中國，始終不懈，而且有增無減，我們應當感激，應當興奮，應當自救，自不待言，同時感到建國興亞，是絕對有希望的，而也終有達成目的的一日，至於政府的懇切說明，負責解答，代表等的滅私奉公，開誠協議，充分表現出聯合協議會的性能而新民會所主張的府會一體和官民一體，事實上有確一般的證明，所以對於新民會的前途對於中國的前途，只有感覺到是光明的，是樂觀的，關於這一點，請父老兄弟放心！兄弟不再多說，推測的話了，以上簡單的幾點，因爲時間的關係，說得詞不達意，還請多加原諒，最後說出新民會的標語，要求父老兄弟擁護新民會標語是這樣，一是「新民會是民衆的團體」一是「民衆是新民會的力量」只要全民衆擴加入新民會，新民會自然有力量，只要新民會會員都健全，新民會也自然是一個健全的民衆團體，完了，再見。（1827）

蔣志林

天津特別市代表

諸位聽衆，衆位會員，鄙人等代表天津特別市全體民衆來參加第二屆全體聯合會，榮幸之中，實覺惶愧誠恐之至。惶愧的是德薄才淺，不足以肩此重大使命，惶恐的是責任重恐負一般民衆之希望，回想去年第一屆全體聯合協議會，已收到莫大之效果，決議各案遂漸實行，足慰華北各地民衆之熱望。

在過去一年中，本諸反共建國改善民生之主旨，關於經濟文化等等建設，自強不息，長足進展，使吾人有十分滿意之感謝，不過我新民會中央總會，爲復興新中國之大業計爲建設東亞新秩序之前途計仍盡力促成官民合作，宣德達情，希望一切建設精益求精，使國利民福澈底表彰，遂又召開第二屆全體聯合協議會，先是由各省市召開聯合協議會推舉代表，參加全體聯合協議會，尤其是天津特別市公署，表裏一體之精神，官民合作之實現，已收到莫大效果，關於本年度天津特別市聯合協議會凡交總會委員會各案，已由總會召開三次審案處理委員會，所處理辦法，亦頗得人民讚許，可是對於聯合協議會之關切熱誠也，現我中央總會召集華北各省市人民代表與政府人員會聚一堂和衷共濟彼此開誠相與共負興亞使命，如此觀之，其責任重大非常，鄙人等所以深爲慚愧者也，可自信者雖此綿薄之力期達和平反共建國之目的，願與全體民衆一心一德，共勉力爲，完結。（182427）

西春彥氏任日外務次官

【中華社東京二十一日電】日外務次官天羽英二氏，因近衞內閣之辭職前亦已提辭呈，現經東鄉外相銓衡結果，決起用前在蘇聯輔佐建川大使活躍之西春彥氏繼任，經二十一日閣議附議結果，已發令如左：

勅三等特命全權公使 西春彥 任外務次官

天羽英二 辭職照准

【中華社東京二十一日電】日外務省辭令（二十一日）外務事務官米垣興業任大使館一等書記官（在中華民國供職）。

由赤都撤退之外交團 已到達奎彼謝夫

【中華社奎彼謝夫二十日電】日駐蘇建川大使一行，二十日已安抵奎彼謝夫。

【中華社奎彼謝夫二十日電】自莫斯科撤退之各國外交團，及新聞記者團一行，費時五日，已於二十日到達奎彼謝夫，臨時首都之奎彼謝夫人口十七萬一千，距莫斯科東南約八百八十公里，而臨窩瓦河畔云。

法前總理達拉迪 判終身監禁 負戰敗責任

【中華社維喜廿一日電】爲審判法國戰敗責任者，特設之司法審議會，二十日，對於前總理達拉迪，雷諾，勃倫及前法國軍總司令甘茂林，前內相曼迭爾等，判處終身監禁於比利牛斯山中波爾達萊爾要塞中。

鄭州治安日趨明朗

【中華社鄭州二十一日電】最近鄭州之治安狀況，自日軍進擊以來，由於日軍及宣撫班之努力，離民歸來者已有一萬五千，現正從事配給食料及治療等救濟工作，尤以中國方面紅卍會鄭州分部，予以協助，與宣撫班努力工作，住民亦自動的協助日軍，組織治安維持會，鄭州聯合辦事處，發給難民通行證，以謀便利，故脫離暴政而歸來之住民，莫不喜形於色。

德機襲擊芬商船

【中華社柏林二十日電】德戰鬥機隊，十九日於北冰洋上，攻擊二千噸級蘇聯商船一隻，已使其陷於不能航行。

南部地區德軍司令官 霍爾茲將軍被刺

【中華社維喜二十日電】南部地區德軍司令官霍爾茲將軍被凶漢暗殺事，二十日已正式發表，該將軍爲於法非占領地帶德軍首腦中，目爲最重要之人物，犯人業已逃走云。

沁源魯南日軍戰果

【中華社太原二十一日電】七日以來共產匪據點沁源縣城高縣太陽旗之日軍精銳，對僞第一波部下之決死第一縱隊，繼續徹底掃蕩，十八日已完全予以殲滅，沁源作戰已告一段落，玆將所收戰果列下：

毀滅兵器廠	三
手榴彈製造工場	四
被服工場	二
敵遺棄屍	二，一三九
捕虜	一，〇八五
迫擊砲	三
重機槍	四
輕機槍	一〇
步槍	一，〇八八
手槍	八一
子彈	二七，五四六
手榴彈	二九，四四八
無線電機	一二
電話機	二五
交換機	五
發電機	三
馬匹	一三二
軍服	六九〇

其他多數。

【中華社濟南二十日電】十日夜半，日軍井出等各部隊，爲遮斷蟠踞魯蘇省境之共產軍第一百十五師，及魯南八路匪軍與蟠踞蘇皖省境共產軍之連絡路，一齊開始魯南作戰，對於以臨沂南方三十五公里滿爲中心之地帶，形成包圍網內之敵完全殲滅，收得光輝戰果，十七日作戰完了，綜合戰果如左

交戰回數	四一
交戰敵總兵力	四，六〇〇
敵遺棄屍體	五三六
捕虜	一〇九

覆滅之敵設施，僞縣政府一，兵營六，被服工廠三，糧秣廠一，鹵獲品，步槍五三三，步槍彈五，三五六，洋砲一，五一二，輕機關槍八，手溜彈九一二八，糧十四萬五千八百斤。

國府各部人事異動

【中華社南京二十一日電】國府二十一日行政院會議時決定人事異動如左：宣傳部政務次長周化人任廣東市長。外交部常務次長周隆庠，任外交部政務次長。行政院法制局長陳允文，任交部常務次長。國際宣傳局長湯良禮任宣傳部政務次長。廣州市長關忠義任廣東省政府委員周之楨任僑務委員會委員海軍部常務次長許繼祥任軍事參議院參議。薩福疇任海軍部常務次長。前清濱總領事孫湜任駐日大使館參事。吳潤，王讚祖任駐日大使館一等秘書官。

日美無互相爲敵之理
美國名政論家發表評論

【中華社華盛頓二十日電】華盛頓明星報，二十日登載名政論家柔斯氏對於日美交涉之評論，要旨如次：美國爲檢討遠東問題，應率先召請日本由擅英語之政治家之所組使節團來華盛頓，如此會議進展，美國應以結成代替全部遠東關係，既成調約之新四國條約爲目標，更對中英兩國，亦慫恿其派遣同樣使節團，時至今日，由歷史傳統上觀之，日美無互相爲敵之理由，現在之日美交涉，以離開外交官手爲得策綠擔任單一使命之特使團，對其目的，可能勝任愉快，余排擊舞台裡之外交，不然，日後將於默默中釀成大規模之戰爭矣。

黑人墨水
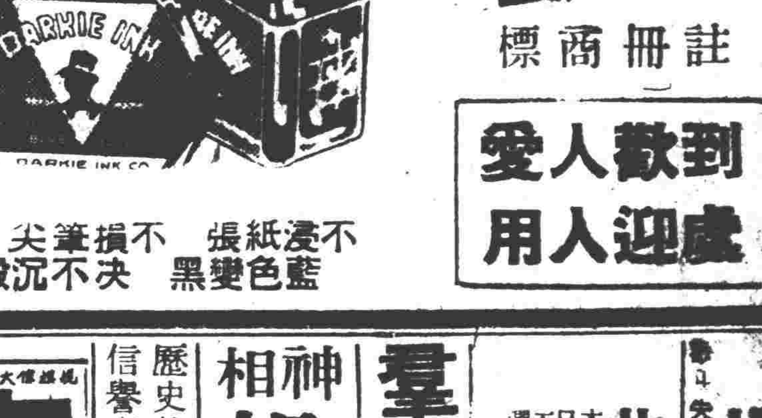
註冊商標
到處歡迎人人愛用
不浸紙張 不損筆尖 藍色變黑 決不沉澱
黑人墨水實業公司出品 各文具百貨店書店均售

給您介紹各界公認 五種名牌？——一線襪
雙環牌 雙錢牌 八角牌 元寶牌 鹿頭牌 註冊商標
電機織造，堅固耐久 水汀染燙，光色鮮艷 彈簧針織，鬆緊適用
爲我華襪業先進
絲光線襪
天津大新電機織襪廠出品
京津各大百貨商店均有代售

補腎
資生養陰丸
此藥經市府衛生局化驗駐册許可證明此藥性和平不燥不熱無味易服當日有効一盒負責保好無効保證退錢此廣告可做證治腎虧腎寒夢遺滑精無夢遺精見色流精腎陽恙手淫傷身性交早洩諸症七傷先天不足後天失調病後百損五勞力不足失眠夢多無病服之健體強身大盒售價三元小盒六角

永仁堂 樂家老藥鋪 北京王府井
時疫清瘟丸 專治感冒頭痛作燒作冷喉疼四時瘟疫預防治療均有特效
小兒百壽丹 專治小兒積食積乳發燒身倦不思乳食驚啼及一切積聚各症
每年夏曆四月廿八日藥王聖誕一帖膏 一天一賣 無售價

贈電影明星照片
剪報附聯銀券一元即贈原底明星照片二十張姿態張張不同並贈彩色放大一張再加贈精裝電影趣味畫報一期趣味無窮上海飿板廠新橋西二三三弄六號趣味社

福和祥綢緞皮貨莊
爲酬謝主顧舉行秋季大減價
全部貨物九扣
自十月十日起
內設經濟部
北京東城王府井北八面槽 電(5)〇五五〇 〇三五六

食母生 與 胃酸過多症

胃腺分泌異常而胃酸過多時。起吞酸嘈雜及胃痛等。黏膜被蝕。釀成消化不良。甚至誘起胃潰瘍。平常治療胃酸過多。多用小蘇打之類。只能見效於一時。最近用酵母劑治療。可使胃液分泌正常。食母生爲最新酵母製劑。含活性酵母及維他命蛋白質等成分。治消化不良及胃酸過多。效尤著。
信誼藥廠最新良藥

新樂的能 尚治白濁白帶

中國首創第一 精益眼鏡公司 北京西單北大

歡宴嘉賓；日常飲用 請選用最高尚之洋酒

威士克 棒球牌
·精美酒樣歡迎函索試嚐請附寄費三角
·各大洋酒店稻香村鮮貨店均代售
滋養補益 富麗堂皇
東亞洋酒工業公司出品（天津日界須磨街六之二）（電話二局五九二六六號）

贈券
憑券特價贈送美國人造金戒指十種
十大美國人造赤美金戒特價大奉贈
本行新運到赤美人造金戒指十種精美異常與赤金色無二光色燦爛賽過赤金軟如眞金爲在華北推廣營業證明品質高超起見本行不惜鉅大犧牲空前舉行大傾銷十萬只以便各界試用證明成色高貴購者從速售完此十萬只立刻截止增價數倍一購者注意一無論本外埠購者須將此贈券剪下如無券者一概不發售左例十大精美戒指憑券祇收洋二元函購另加郵費五角外埠函購不收郵票匯票聯銀券均能通用
1精美翡翠金戒指一只 2鮮艷紅寶石金戒指一只 3精美鑽石金戒指一只 4赤美大花金戒指一只 5赤美小花金戒指一只 6赤美平圓金戒指一只 7赤美凸圓金戒指一只 8加重平圓金戒指一只 9加重凸圓金戒指一只 10克蘭那白金戒指一只
注意：·此贈券祇今天請立刻剪下憑此贈券 ·一紙限購五份函購寄掛號信以免遺失
新民報
天津北馬路考工廠對過同成公內 美華行啓 A963

北京王府井大街 惠龍 鐘表 眼鏡 高尚 準確 美觀 歡迎參觀

歷史悠久 信譽素著 念珠專家 三義成
經售星月菩提念珠及龍眼鳳眼菩提各種手串十八子檀香木塊香面產地運來零整批發 前外北布巷子路西

神相楊半仙 批命談相神奇驚人
各界諸君欲知前途大運成敗求謀得失目下大吉大凶遇前並指定進退方針
論相二元 課金一元
廣西單捨飯寺西口二十號 A2639

臺康婦嬰醫院
特備最新無痛分娩若迅速及婦女各種疑難症見科時疫吐瀉內科傷寒下痢水腫氣喘吐血產前產後等症負責接治出外入院新法無痛分娩病室舒適實本市唯一幽雅療養病院 院址西單石虎胡同後宅電話二一七

華北皮貨專家
北京德聚隆皮貨店
本店皮貨只重信用工精貨高選購隨心 運自張垣不好宣傳明碼價廉保管退換 專門皮衣皮衣皮襖聘有工師歡迎比較 百有餘年一概俱全改裁方便優待參觀
地址：前外大柵欄中間路南電南四二五四 A3278

招生 八尋汽車教習所
簡章函索附郵五分即寄 地址北京鼓樓東前鼓樓苑一號 A349

此劑安全可靠 幷且甘甜好吃
（包裝）粉劑 三〇瓦 一五〇瓦 五〇〇瓦 片劑 五〇片 一五〇片 五〇〇片 各大藥房均有發售
株式會社武田長兵衛商店
總行 日本大阪市東區道修町
天津辦事處 天津日租界旭街
北京辦事處 北京宣武門內大街
青島辦事處 青島芝罘路一號
（詳細仿單函索即寄）
表飛鳴

兒科良藥

主治 小兒瀉痢 乳兒綠便 小兒消化不良 小兒便秘 乳兒嘔吐
41(5)135

婦女肚子疼甘露膏
專治經血未來以前肚子疼經血已來肚子疼經血不通肚子疼受寒生氣以致經閉 再犯一試便知每貼二元外埠函購加郵三角 B2849
豐仁堂 總店天津南門內 分售處北京西直門大街中 河沿聚賢旅社 厚德堂濟南經三路大同志總支店

經口的六〇六劑
新阿斯拔爾撒片

主治各症 凡一、二、三期梅毒以及梅毒之變症、無論病勢輕重、均能奏到病除、此外如鼠蹊淋巴肉芽腫、睡眠症、熱帶腫症、再歸熱、揚梅瘡、皮膚病、瘧疾感染豫防等
萬有牌 Banyu
包裝 二〇片 五〇片 一〇〇片
日本·東京·日本橋 製造發賣元 萬有製藥股份有限公司
北京出張所東城禮沿頭 天津出張所天津日界秋山街26
有名大藥房出售

實業總署施政方針

甲、農林事項

一、改進棉產事業，已由華北棉產改進會擬定計劃，本年在華北各省推廣棉田，並設自營採種圃，委託採種圃，以期加強改進工作。

二、改良品種及改良土壤各事，已由華北農事試驗場試驗研究，並於各省分設棉花小麥水稻雜糧，各種原原種圃，及原種圃，用資推廣。

三、本年由政府籌撥鉅款，分華北各省，資助農民，量發鑿井資金，現在據報，均已施工，並仿華北棉產改進會貸放農民鑿井資金，專備灌漑棉田之用。

四、各行省市提倡堆肥，及獎勵養豬，增產廐肥，並擬計劃設廠自製化學肥料。

五、華北墾殖事業，已於本年四月間成立華北墾業公司負責辦理，按照預定計劃，在軍糧城茶淀等處墾闢水稻田，以資倡導。

六、利用荒山造林，已由冀省等省擬有分年造林計劃，逐漸推行，並擬令直轄各林場擴充苗圃，培養苗木以供各地造林之需。

七、為發展纖維原料生產資源計，擬設麻類原種圃，俾資改進。

八、提倡農業自給及農具改良方策以應農業上之需要。

九、改進華北果樹栽蔬品質擬資成園藝試驗場及華北農事試驗場從事大規模育種養苗以資推廣。

乙、工商事項

一、整理各省市工廠，力謀管理及技術之改良，以促進生產效率。

二、籌設度量衡工廠，恢復各省市檢定所，以完成新制度量衡之統一。

三、誘導華北民間游資，以資開發華北之資源。

四、獎勵工業之增產，並貿易之圓滑，以期華北經濟之自給。

五、調節華北之民食民需，以謀社會之安定。

六、積極推進各項工商調查，以資統計而利改進。

七、根據互惠互助原則，調整中日滿之經濟關係。

八、改進華北之工商團體，俾加強華北之經濟機構。

九、改良市場組織，取締壟利投機，俾物資交流得以圓滑。

十、加強商品檢驗機構，以期規格之劃一，增進對外貿易之信譽。

丙、漁牧事項

一、調查各省市漁牧機關及團體從前及現在情況，以便調整。

二、調查烟台水產試驗場天津水產專科學校，青島水族館列，及海上安全設備以備整理。

三、調查沿海各省市魚市場現狀，以備統制整頓。

四、調查華北各省市沿海漁戶漁民生活狀況，以備指導救濟。

五、加強華北綿羊改進會機構接收西山牧場，並由國外選購優良羊種，以增加產量。

六、籌設種馬牧場選購各地優良種馬，以提高資質並對於民間私有牲畜，施行交配，以圖繁殖。

七、籌劃家畜防疫衛生各事項以保障牲畜安全。

丁、鑛業事項

一、華北鑛業豐富，尤以煤為大宗，亟須從事開發，以應當前需要，除井陘股份有限公司業經成立外，其他各大煤鑛亦正積極籌備，以期次第完成。

二、煤鑛以外，其他鑛產均當分別勘察，大規模開發，其有關國防重要鑛產，並須提前開採。

三、華北工業上所需要資源業經成立公司專事採探外，其他各鑛，亦正從事調查中。

四、設立地質調查所，以統籌開發地下資源，設立石炭販賣公司，以圖供給之調節，運輸之圓滑。

戊、勞工事項

一、為強化華北勞工分配供給之統制處理，業於本年七月間成立華北勞工協會，並擬在各地方籌設華北勞工協會辦事處辦事分處，俾完成華北勞動力統制機構之一元化。

二、籌辦各項勞工福利事業，如寄宿舍，醫療機關，職業介紹設施，及出國出境工人之一切保護設施等，於本年十一月開始，由

三、注重各工廠之安全衛生設備，及工人撫卹辦法，以防止工人之災害事項，及謀災害之救濟。

四、其他勞工行政，仍照既定方針積極推行。

己、合作事項

一、指導設立合作事業各種業績，及農村合作社。

二、擬劃一華北合作行政，實施合作社及聯合會之申請登記與業務監查制度。

三、促進合作教育，訓練專門技術人才。

四、規定下列調查表式，普遍各省市署，及辦理合作機關造報，一、華北合作社現狀，二、華北農村貸款情形，三、華北合作事業之人事。

第二期治安新軍軍旗授與式 昨在武廟隆重舉行

齊督辦等均親臨致訓

【北京】治安總署去年成立之第二期新軍共十四團，頃已訓練完成，特於昨日（二十一日）上午九時，在武廟隆重舉行軍旗授與典禮，治安總署齊督辦（見圖）及友邦長官均親臨指導，屆時首由齊督辦致懇切訓示，並親自授予軍旗後，繼由友邦長官致訓，最末由各團舉行分列式，士氣精神煥發，步法整齊，極博各長官贊許，至十時許始告禮成，茲將授旗諭詞，及受旗團長陳詞分誌如下：

授旗諭詞 國之大事在兵，兵之使命在勝，勝兵之道，須本愛國之精神，與精良之學術，而確有嚴肅之紀律，絕對之服從，方能迅奏膚功，懋昭偉績，然其基礎在團，實任綦重，用是昭示其使命，表揚其精神，國家授之團旗，隆茲鉅典，特予諄諄，望此初基，共勵勉勉，爾其發揮光榮歷史，上以酬報國家，願我同胞，敬承勿替，此諭。治安總署督辦齊燮元，中華民國三十年十月二十一日。

受旗陳詞 今日舉行授旗典禮，儀式隆重，團長等恭承明訓，歡忻鼓舞，奮勉有加，謹當恪遵諭詞，共圖邁進。忠誠愛國，服從命令，謹守紀律，講求學術技能，一志同心，淬勵精神，俾我團旗之使命，與我無極，敬擁忱悃，用代誓言，謹陳。

北本健二，崔岱，曹錦地，張宣珍，木村預雄，進行係——李洲，北本健二，王長濤，酒井，林朝權，崔岱，竹內一。

競技股 股長岡部平太，副股長林朝權，竹內一，審判係，王蘭，張伯禮，王鑒吉，劉銓，宇治豐，朱國榮，阮志珍，劉鉅源，傅金章，井上昇，劉文林，賴明信，戴文藻，苗時雨，龐孝錫，趙田文彬，大關正巳，李植，余振東，張振美，王少广，杜製泉，佟復然，矢紫春雄，徐雲，曹鴻陵，傅鏡如，王世富，張伯清，劉海賓，陳厚修，劉玉嶺，張寶慶，傅金聲，劉子厦，王愛民，王潤林，王士林，于葆廉，史麟朝，蔣善南，李鳴燕，何一清，韓變興，郭纓起光，王景沙，吳宗武，宮邵永，楊守文，紆杳係，俞岩，柏芝蔚，傅寶瑞，房延華，胡安善，高橋俊夫，上村淳作。（29）

救出瀕死華人十一名

挺身飛入驚濤駭浪中

日本海軍勇士之果敢英名震撼青島

【青島】擔負青島沿岸警備重責，且繼續不斷奮鬥之日本海軍勇士，其救助將被波浪吞沒之中國人十一名之事，其果敢與敏捷之行動深為日華人之所賞讚也。本月十四日午後有中國人船員二名及船客九名，其他尚有鷄，鴨卵，落花生等物載於船中，該民船為（二十噸）薛欣德自辛島向青島小港航行中而以強烈北風致航行困難之該船，於四時許至團島沖合五十米之海上，益以怒風激浪而陷於該處特異之三角波，當此之時生命難保之檣桅已致不能使用，船員等為脫必死之危難而努力爭扎，但陷於進行不可能之該船，只為怒濤所翻弄，受一波之襲擊已有與岩石相拚而淪打碎之危機，在此悲鳴之中，乃振動紅旗努力以求救助之信號，於是為華北航業總公會，台西鎮，監視所所發見，即將茲事急報於小港事務所。該事務所接到通報後，小港水上警查隊值日中之警查潟浦良（二十八歲）一等水兵，立時受值日中之上司警查永田茂樹兵曹之種種注意，乃以「事關人命」，即時乘總公會救助艇飛龍（二十二噸），船長為吉田壽三郎，與奧村，潮川兩艇員，及華人八名，先使華人背負浮袋，而潟浦一等水兵則挽上褲脚作萬全之準備而出動，三十分後乃漸急行至遭難之現場，中途幾度迫於危險，而以全員克盡全力，方得與遭難之船相接近，然波浪凶險，若使兩船相接則有粉碎破壞同淪於禍之虞，而致救助作業不可能也，且「事甚危急」施種種方法已不克奏效，當此一髮千鈞之際，該一等水兵遂將「海軍魂」作無遺憾之發揮，不顧怒濤之寒冷，裸衣飛躍於海中，與激浪肉搏五十米，遂將船上之纜索與遭難船相結而成功。即以此事亦可謂真正海之勇士與怒濤沸浪相角逐之鍛鍊之魂之成功也，於是永田兵曹於波浪之中潟浦一等水兵之身而前進，結局竟致成功，且將飛龍與遭難船相接，致該船長以下十一名之中國人於茲危急片刻之秋而被救助也。在此潟浦一等水兵之決死的果敢奮鬥致使蘇生之中國人於被救之後，其感激無可以言語形容，唯有拜拜以示不忘耳，該一等水兵於昨年十月十五日已有與此同樣之救助作業之成功，曾受感謝狀，但聊無誇功之色，其謙讓之德，果敢之行，殊堪令人感謝而賞讚也。即以茲事，於日華親善上，處危險之中而不顧身以從事作業之日本海軍，誠堪向他國誇耀者也。（52）

（寫眞潟浦良一等水兵）

京津間馬拉松比賽大會

昨開首次籌委會議議決 仍由津出發 下月十六日舉行競賽

【北京】華北體育協會舉辦之京津間馬拉松接力比賽大會，以為期已迫，是以昨下午三時在教署西花廳召開第一次籌備委員會議，當出席小笠原，安田光昭，竹內一，林朝權，李洲，木村，佟復然，張守義，王瑞若，周春鴻，劉文林，俞岩等，全體籌委，由小笠原任主席，討論關于此次大會進行之一切事宜經三小時之久，議決以下事項：通縣，武清縣，天津縣，各自衛團，閻車係，矢作乙五郎，

一，日期：以此次大會之京津選手乃由中日人組成，而現時華北日人則出席東京明治神宮大會須九月七日返京 而中國選手亦須可以練習，故議決改于十一月十六日舉行。

二，路線：本屆原定為由京至津，惟以去歲大會乃為由津至京，此次以期與上次成績相較，為一切便利計，乃仍為由津至京，仍以津神社前為出發地，以京中南海門前為終點，當日上午七時半出發。

三，參加限制：以安全關係，成績過劣，至延時間甚長者，決不許其參加，決定由體協指定四隊參加之。

四，重量距離：去年所量各區間之距離，有未準確者，本次為求精確計，日內當施以正確之勘定。

此外，關于大會之籌備委員會，為期大會一切事項得以順利進行，乃分為總務及競技二股，茲並將各股科員名單列後：

總務股：股長安田光昭，副股長奈良岡良二，總田大，會庶係，楊原司行，上村淳作，趙士珍，劉炳章，連絡係，林朝權，奈良岡良二，總田大，矢作乙五郎，木村野雄，積●昇，王瑞若，高橋俊夫，鈴木浦，會場係，奈良岡良二，總田大，潮田，西原錄夫，白春育，王瑞若，楊原司行，獎品係，上村淳作，劉炳章，趙士珍，衛生係，新民會醫療[illegible]，楊原司行，[illegible]

日本旅京文藝家 今日舉行講演會

火野葦平講演「兵隊感想」

【北京】日本著名從軍小說作家火野葦平氏，自十二日來京後，應各界邀請講演，日不暇給，該氏預定近日赴蒙疆遊歷，現因自滿洲西上之日本文藝界權威作家久米正雄，小島政二郎，片岡鐵兵，佐佐木茂索及西川光等氏一行，業於十九日抵京，同寓於北京飯店，故仍須有數日之耽擱，始可出發，頃久米等氏除接見記者發表此行感想外，並於今日下午五時半，應華北交通公司社員邀請，假北京飯店禮堂舉行講演會，並於明（二十三）日下午六時半，由友邦文藝家協會，在三條居留民團公會堂主辦歡迎作家大會，同時並請火野葦平氏參加舉行戰時後方文藝運動演習會，由各作家擔任講演，因時並不售票，當有一番熱烈情況云，茲探誌各作家講題如下：火野葦平：「兵隊之感想」，片岡鐵兵：「文學與時間」，小島政二郎：「有關于文化問題」：久米正雄：「收復文藝失地」。（28）

氏，於十月十三日赴日本別府養痾，利用溫泉沐浴，以減輕血壓，已漸痊可，定於十一月中旬返國，在殷同氏督辦赴日期間，一切署務，均由周廸平副署長代拆代行云。（14）

古代重鎮 正定縣遊歷記（四）

九，正定四塔

1，木塔——木塔是正定四塔中最高的一個，它矗立在正定縣東大街道北，天寧寺的殘垣裏，共是九級，高約一百八十尺，[illegible]

這座塔完全木架，外皮有磚，矗立在雲端，不過現在因為失於修理，已經老邁龍鍾，頹殘不全，塔頂也稍微的傾斜了些，又兼塔的所在地勢窪下，若是多雨的季節，存了大量的水，塔的生風實在有點兒危險，據說以前這座塔完整的時候，還有樓梯直通塔的最上層，每到正月和夏曆節都開放塔門，人們可以隨便上去，在塔上可以看見正定全景，並且北門外的附近村子也可以看到，可惜因為年久失修，當局已經把塔門封鎖，免得發生危險，[illegible]天寧閣）中去尋味，那詩是：「龍寺崚嶒百天樓，佩萸載酒到高頭，雲藜旭照三關曉，天接沅光一色秋，樅樹雲花明法界，城連楓樹擁蒼浮，輕蓮不讓龍山頭，落帽西風兩鬢飕」

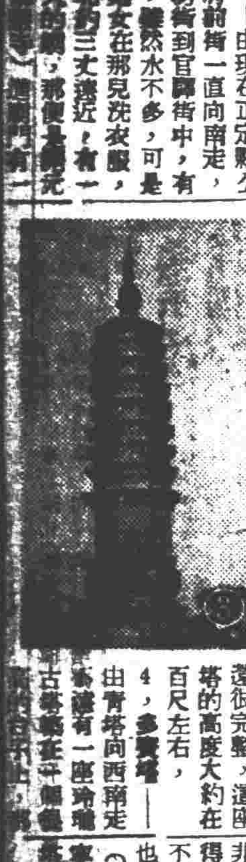

2，磚塔——由現在正定縣公署，順着府前街一直向南走，穿過宣化坊街到官廳街中，有一個廢坑，雖然水不多，可是有不少的婦女在那兒洗衣服，在坑的西北約三丈遠近，有一座大的廟，那便是開元寺，[illegible]一個不滿四方大的院落，西邊卻矗立着一座高約一百六十尺的大磚塔，一共有九級，相傳是魏朝興和二年因為創建工程極好，所以到現在仍然十分完整，它本名須彌塔，不過因為它全是用磚修築的，所以一般人都叫它磚塔，正好與東北角的木塔遙遙相對。

3，青塔——由開元寺向東南走，經過少了，都是一塊塊的榮園子，那裡有一座整齊峭立的塔，塔的前邊放着一口鐵鐘，已經陷到土中一二寸，塔的北方約五六丈有一座廟，叫臨濟寺，據說這青塔是以前臨濟寺的和尚義元圓寂以後才修建的所以又叫衣鉢塔，（按義元和尚圓寂年代，在唐朝咸通年間，所以這塔的修築當在唐朝）這塔上尚有封義元為慧照禪師的諭旨，那是清朝雍正十三年的事，這塔因為是石頭築成非常堅固，到現在還很完整，這座塔的高度大約在百尺左右。

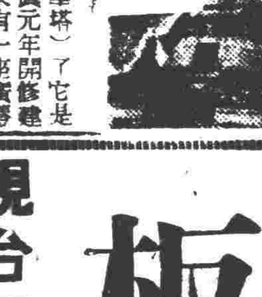

4，多寶塔——由青塔向西南走[illegible]就是多寶塔又叫華塔，它是唐朝德宗皇帝，貞元年間修建的在它的北邊本來有一座廣惠寺，不過現在已經傾塌了，這座塔的本身雖然不很高大，可是周圍都浮雕着石佛，石象，石虎，石獅，石豹，石猴等，非常的生動，在藝術上是很值得研究的，可惜歷年失於修理不但塔基頹敗，連塔上的雕刻也不完全了。（未完）

（攝影說明：1，為木塔，2，為磚塔，3，為青塔，4，為多寶塔）

為謀溝通中法兩國文化 法政府在京設立 中法漢學研究所

【北京】法政府為謀溝通中法兩國文化起見，近在京市皇城根前中法大學舊址內，成立中法漢學研究所。該所經費，由法國政府直接資助，與巴黎中國學院及河內遠東學校，俱有密切之關係，法國方面，現有某漢學家來華，為該所研究員，安南政府亦甚關心此事，特遣史浪沫前來協助，史為巴黎大學文學士，已於日前抵京，任該所秘書，其所長一職，由旅京多年之著名漢學家鐸爾孟擔任，事務方面由法國大使館派漢文參贊杜柏秋處理，該所現已接待法國暨安南派來之法籍公費生，予以學術方面研究之便利，藉使彼等在中法學者指揮下，得繼續研究漢學，現已聯合京市對法國學術有興趣之中國學者多人，與該所法籍師生合作，現已決定暫設以下數種：（一）設立專門圖書館一所，收藏有關中國之西文古今書籍，該項書籍原為中法工商銀行所有，其應添置之書籍，則隨時購買。（二）設立民俗會，由楊堃先生指導，楊君為燕大社會學教授，現正從事編輯民俗學研究季刊。（三）設立學術照片部，蒐集有關專門技術，美術，戲曲以及社會活動等之參考，現除以上三種外，關於文學，史學哲學各項研究，亦正在計劃中。

保定中日婦女界代表 舉行勤勞奉仕

對皇軍白衣勇士致感激之忱

【保定】保定中日婦女界代表為對皇軍白衣勇士致感激之忱，於二十日由友邦國防婦人會，及省公署情報室女職員領導，赴陸軍病院舉行勤勞奉仕，省公署情報室參加者為胡亞興，蘇瑞雪，陸琦，章七清等，同時規定每十日舉行一次云。（44）

石門市建設週間 小學生徵文揭曉

【石門】石門市署前為慶祝建設週間，一般學生對建設石門前有相當之認識起見，爰於日前懸賞徵集小學生作文及圖畫兩項，截至十九日止，已收到之作品達數百件，真是琳瑯滿目美不勝收，嗣于二十日午後三時，在新興路小學開始審查，到有特務機關田中文教主任，情報室李崇斌，市公署代表學務股長劉晉一，並各學校校長以下，出席者凡三十餘人，當場審查錄取之名額，總計兩項，已達百名，茲分誌如次：

一，圖畫 一等：李鎮衛，姚俊義，張善智，曹興華。二等：趙同考，陳淑斌，曹恆君，張鳳鳴，任存住。三等：任鶴民，趙俊智，李全香，劉香春，張履敏，黨廷寄，張興儀，傅銘齊。佳作：共計三十名。

二，作文 一等四名：吳永祥（石門市的今昔觀），范生貴（建設石門市之我見），韓志恒（我所愛的石門市），王克仁（我所愛的石門市）。二等八名：梁鳳山，姚毅魁，董元禧，劉學倫，李克昌，李佳林，韓淑梅，呂梅清。三等十二名：趙國先，任玉鳳，李濟川，任憲源，任寶寬，李振海，耿印海，李鑾印，李全香，李文斌，喬慶良，劉列璞。佳作二十名：齊金鐘，牛貴寶，丁汝鑾，許思良，鄒萬岑，羅法太，李融春，劉希哲，侯士英，張景珍，劉東旭，張世芳，吳秀良，楊瑞秋，劉鐘文，溫春森，粟允生，馮冶華，劉鉦銘，張淑琴。（46）

多倫西廟 火災損失二十萬

【張家口】二十一日電，於內蒙特有最古歷史之多倫西廟會，二十日午前二時突自有名之彙宗寺哈爾明多倫西廟起火，至十時始熄，損害約達二十萬，起火原因，刻正調查中，人畜無損害，羅殿幸未延及。

內署昨召開 署務會議

通過衛生講習所辦事規則

【北京】內務總署於昨（二十一日）下午四時，在署內慶福堂，召開第二十一次署務會議，自署長以下，出席者凡三十餘人，當場通過華北道區衛生講習所辦事規則八條，會議至五時始散云。（28）

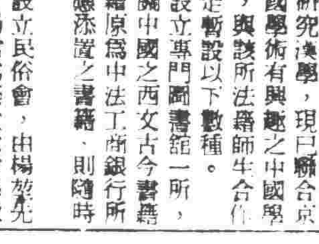

恢復東亞人的東亞

中國應先致力收還租界

中國自有租界以後，租界以內的一切，中國官府是管不了的，換句話說，中國官府所懸為厲禁的事，租界裡都可幹得！這且不談，中國官府志在必拿辦的賊犯，祇要一腳踏進租界裡，就算他出死入生！這也不談，中國官長偶然要到租界裡有事，所携帶的護衛，必須解除武裝，同時，租界裡的什麼兵，到中國官府政令所及的地方去，不僅可以全副武裝，而且可以隨便打鎗！天下不平事竟有如此者！斯亦可謂天下痛心事未有逾此者矣！

昨拜聞岡村大將對客記者之談話云：「與其說東亞人建設東亞，毋寧說恢復東亞人的東亞。」這兩句話，真使我們中國人在今日一吐百多年的鬱氣！因為恢復東亞人的東亞達到實現的時候，中國積百年所受租界的恥辱，無疑義的便可一滌而清，這是我們須以鮮紅熱血，來擁護岡村大將這句明論，使其實現；因為東亞的天地是我們東亞老祖宗開拓出來的，我們後生的東亞人，就應該拼着鮮血，來維護祖先傳下來的產業，如果已被東亞以外的人來巧取豪奪過去的土地人民，更應該持着鮮血把它恢復過來，才是天經地義應盡的責任！誰敢曰不對？

本舖老闆曰：茲事體大，非一朝一夕之功可比，最要者，中國人應趕快覺悟，把狹義的國家主義，東諸高閣，開始展讀廣義的東亞主義，各以自力所及，合而為一，先從收復「國家之痛的租界」着手，以盡中國人在恢復東亞人的東亞大理想上，圖其先驅！

宏豐綫店 大衣 西服

官許 安治歐比 麗華大藥廠

前門外大柵欄西口 屈臣氏大藥房 果子露 藥片每盒六角

大中銀行 辦理銀行一切業務 活期定期兩種存款 行址：東交民巷西口

雀斑疙瘩 皮膚專科 面皮不淨 臉黑狐臭

修容妙品 內含藥質

一盒斷根 淋濁丸

硯台 墨盒 棹面 畫板 石板 一切石料俱全 共和洋行 行址：西單甘石橋 天津代理店河北大街

同益番菜館 是：同益大餐 更經濟

恒濟堂眼藥 寶至普防 北京打磨廠電分局1809 總行

梅蘭香粉

信增 眼鏡部 鐘表眼鏡 修理 大減價 表行

統辦晶石眼鏡 達昌眼鏡行 晶石 專門驗光配目 北京前門外大柵欄內

亨得利鐘錶眼鏡 新德意老牌子 準確可靠同業領袖 價廉物美京市獨一

售紅磚 出讓

中國衛生牙刷工廠

中法漢學研究所附設法文研究班招生 資格 名額 開課日期 報名日期 簡章函索即寄

小菅醫院 內科小兒科專門 醫學博士 小菅勇 小倉勝千代

戒烟 深秋戒烟 最為利便 棗凡丸

用筆 兩用筆每枝減售十二元 一筆裝配兩個筆尖 一筆儲備兩種墨水 美利時行

元長厚 零售部 電話要貨立時送到

大明眼鏡公司 貨品好 準光驗 定價廉 店址王府井大街北頭號

天津啟元號茶莊

疥癬靈

麗豐綢緞莊 秋季大減價 不折不扣

拔毛藥 一星牌

環球牌葡萄酒

紫竹林宴廳 北京前門外 觀音寺西口

華茂 女子服裝商行

輔仁中醫診療所 內科 外科 婦科

頭獎正通 專售門市 北京前門外珠寶市

春華飯店 前門外煤市街 中菜部 西餐部 喜壽禮堂

北京世界書局書籍特價

情海歸帆

一品膏 天和堂

星月菩提念珠廣益德 專門批發

針灸研究法 東方醫學書店啟

天津書局西書部 秋季大廉價 各種影印西書由三扣至七扣 贈品：購滿五元，外贈現代小叢書一冊 地址：北京王府井大街 天津法租界

癩瘡癧丸

專治胃痛脹滿反胃嘔吐

化血丹

肛門專科

娃娃亭

商人須注意 新印花稅率表

（新市場）

印花稅法，爲近代世界國家，通行採用之稅法，實爲各種稅法中，極稱簡便優良的一種稅則，因其徵稅與納稅間的手續，備極簡單而便利，毫無一切煩瑣紛擾，與苛徵詐取的流弊，而取于民者微，集于國者鉅，徵則無傷于民力，飯即裕佐國費，所以世界各國，均已先我行之，成爲世界共同通行的稅法。

我國仿自清末，實施于民初，推行迄今，已歷三十年，由設專局，而改附隸于郵政，至今推行上大體已算就緒，多數商人與國民，均已能知自動購貼花印，履行其完納此項法率的義務，惟鄉僻環荒村野店間，則或尚有未盡推行普及者，而現在一般已能知契約，發票，摺據等，一切有保證性，和銀錢關係的文件，都有貼用印花必要的人，究其貼用時，是否已能人人按照稅章規定的數量？爲適量納稅，無貼用不足，欠漏稅率之弊，此尙殆爲一難以斷言的事實！

近華北政會財務總署爲適應現地經濟情況，整理印花稅源起見，特就舊行印花稅率，加以改訂，此事誠然爲事實需要的合理措施，蓋近年來，一切公私消費，在金融變遷的情況下，已俱有提升，即如國營的郵政費，亦早已改制，增加徵收率，印花爲國稅收入之大宗，今略加增徵，自是正常辦法。

惟稅率既行改訂，無分民商，今後自應依照新章貼用，尤其是與印花稅發生密接關係特多，倘有爲查稅目標的商店，倘有疏漏，一方面既大有妨於國課的收入，一方面便有遭受查獲處罰的危機，是應特別注意新印花稅率表的規定，對一切例須完貼印花稅之件，于貼用時，切實依照新稅率辦理，一以盡人民納稅的應有義務，一以免因漏稅而受罰辦的損失，這是事輕易舉，一舉而兩得的事，大家注意些吧。

本市日本商工會議所 下月初開經濟統制會 檢討樹立物資調整對策

【本市消息】本市日本商工會議所及日領館警察署經濟系，爲實施經濟統制計劃，曾於本年七月間，召開第一次經濟統制協議會，茲以英美實施資產凍結，國內外經濟情勢劇變，經濟統制計劃，亟應徹底檢討，以期樹立物資調整對策，爰將於下月初旬，召開第二次經濟統制協議會，屆時除以上兩機關派員出席外，市內各業組合代表，均將參加協議云。（14）

促進貨運營業向上 鐵道當局派員赴各路巡視

【本報特訊】華北鐵道當局，茲爲謀各鐵路線之貨物運輸營業向上及完璲起見，茲又舉辦巡視貨件事故防止旬間週，並於日昨起，特派專員分赴京山線豐台，京包線南口，京古線新通州，京漢線保定，石門，順德，彰德等各段站，巡視貨物運輸，並資力求發展貨物運送營業之完善云。（22）

天增厚福興兩粉廠 突然停磨 當局派員調查眞相

【本報特訊】京市麵粉近又開做暗盤，連日天增厚福興等製麵粉廠，藉口原料缺乏，突然停止磨麵，值茲麵粉來源不暢之際，足以引起社會誤會，當局因冬季將臨，對於糧價積極平抑，除派員調查該廠停磨眞相中，倘有無故停磨藉端居奇事實，定即依法嚴懲，以維公安云云。（21）

足金市況 繼續進展 每兩又漲五元

【本報特訊】足金市況，昨日興旺餘威未退，供求零星尙佳，每兩續漲五元，金店公會掛牌上午每兩收進價四百〇三元賣出價四百十元，下午收進價四百〇八元，賣出價四百十五元，結果較上日每兩又漲上五元。（21）

蒙疆經濟狀況 日見起色

【張家口二十一日電】蒙疆爲東亞共榮圈生產之一環，其經濟狀況，雖自民國二十八年收支不平衡以來，致生出不少悲觀，但近來經諸官廳之努力克服困難，而銳意建設之結果，蒙疆經濟已越過多難之兩年，至本年度已見曙光，蓋蒙疆原爲生產品最豐富之區，出超爲其特徵，政府每年收入雖達四千萬元至八千萬元，但因二十八年之水災，農產物之不足，輸出已行減退，該年度收支赤字表現支出超過三千萬元，至二十九年，因一般之惡條件，及計劃上之諸種困難，支出已超過三千萬元，至本年度，因特殊農產物之統制得法及努力於經濟施策之關係，已重返原來之健全性，今後若能順利行之，蒙疆經濟，當日見起色。（21）

厚和秋季造林 運動週已開始

【厚和快訊】厚和市公署，以所屬各鄉鎮幅員廣大，面積遼闊，唯過去時代，多不加以注意，以致遍地荒蕪，牛山濯濯，但自近年以來，經政府當局與盟市公署積極之提倡，特別之獎勵，對於造林事業，已收顯著之成績，現市署依照五年造林之計劃，特定於本月二十日起，至二十六日止（一週間）舉行秋季造林運動，並通令各鄉鎮長切實遵照辦理，本季栽植林株，仁厚，仁和，信德，信安，信益，義文，義貞，忠孝，忠良，忠誠，忠義，義恒，以及市內各鎮，農村備林爲一六〇，〇〇〇株，耕地防風林爲一〇八，〇〇〇株，學校林爲七一九，九二〇株，私營林爲一一二三二，〇八〇株，總計株數爲一百六十萬株，土地爲六千六百六十七畝云。（21）

六行開會平抑糧價

【本市消息】本市食糧，近有人操縱情事，六行公會，特於前日（二十日）在社會局召開會議，商討平抑糧價，以重民食云。（41）

各地商號狀況 實署咨各省市調查

【本市消息】實業總署頃以華北各地人口衆多物產豐富，對外貿易向極發達，此項貿易經營者，除一部外籍商人外，中國商號爲數頗多，爲洞悉該商號等現情，以期發展國外商務增進商人利益起見，特咨行各省市公署對於管轄區內之經營出口或入口貿易中國商號及公司狀況，飭屬務須查明確，限期轉報來署以資核辦云。（14）

津各業俱活動

【天津特訊】自秋節後，各種物價俱一致大漲，各業鬆懈之心氣爲之一振，市中所有現貨漸次宣洩，存底隨之減低，一般客商以運於內地積存之貨未能銷售，吃底頗低，紛紛派人前往各產區，收進現貨運津銷售，致市中來源突然踴躍，各商悉獲厚利，據市場傳出消息，近一星期以來，物價上升之風較烈，內地市價亦追踪軒昂，各商運津之貨，日有增多，其中以雜糧爲最多，茲因各業之活動，銀錢業亦隨之開展，每日貸放各業之欵，較前節約增五分之一强，刻間各業由內地運津之貨，大多宣洩，其未能宣洩者，則係客商之待時，不欲脫售耳，凡已脫售之貨，即將其所得之貨欵購買其他貨品，運銷內地，近日凡銷往內地之貨，俱一致上升者，此爲其原因之一，據各商語人，市中存底，經近期之銷售，爲數日減，亟須大宗來源抵補，否則物價

紙張市價平穩

【本市消息】本市紙張，自西貨來源中斷，端賴日貨維持，惟自入秋以來，本地製紙工廠產量激增，供求和緩，市價隨之漸趨平穩，茲將各貨現價列後：

白報紙每令 三十二元
裁報紙每令 三十四元
毛太紙每令 三十六元
洋毛邊每令 十九元
玉版宣每捲 十七元
粉色宣每令 三十元
黃色宣每令 二十八元
白洋宣每令 三十七元
高麗紙每百張 二十九元
大白紙每刀 二十三元
東昌紙每刀 一元五角
銅版紙每磅 七元六角
洋宣紙每磅 一元四角
卡片紙每張 九角
牛皮紙每磅 五角五分
50牛皮紙每磅 八角
…… 二十五元

稍有上升可能云。（40）

棕脚墊售價升

【本市消息】京市手工產品之棕脚墊，因原料手工費增加，銷路日趨暢旺，現售價較上月每張上漲六角至一元，茲列現價如下：

一號棕脚墊 每張三元九角
二號棕脚墊 每張四元九角
三號棕脚墊 每張五元九角
四號棕脚墊 每張六元九角
五號棕脚墊 每張九元八角
六號棕脚墊 每張十一元五角

（14）

生茶行市上漲 門市貨色減低

【本市消息】京市茶葉，消耗頗鉅，南茶來源不旺，幸日本靜岡等地茶葉輸入圓滑，供求尚能相抵，近因各種物價無形頻漲，存有現貨商人，不欲極脫出，致將行市激起，生茶每簍較上月約漲十五元，市間門市零售價，雖未明漲，而暗中則將貨色減低，例如每斤原售價三元二角者，現在改售四元，以免營業受損失云。（14）

興中公司冀同鑛業所 改組爲重石公司 由開發公司出資採掘鎢鑛

【本市消息】華北開發公司因興中公司於本月底即行解消，故正考慮該公司所屬之冀同鑛業所之處留問題，現已決定改組爲華北重石股份公司而獨立，目下正向興亞院申請認可中，不久當可舉行創立總會，又該公司爲日本法人，資本金二百五十萬元，皆由開發公司出資，繼承現在之事業，預定將從事於冀東鎢鑛之收買及採掘云。（14）

天津市場

雜糧微平

昨日雜糧市況，雖未脫堅利局面，但微示平局，成交亦不多，計妥荊隆宮元豆一九元五，徐州元豆一八元九，昌黎玉米一八元七至一九元，錦州玉米一五元一五至一五元七，北河新玉米二〇元四，新白玉米一八元七至一九元二，老玉米（變皮）一七元七及一七元八，沙流河玉米二〇元七，伏地紅糧一四元八五至一四元九五（40）

大米稍定

津市大米交易，昨日略爲平定，客帮活動力亦微清閒，計藍貢米四四元六至四四元二，小站米三五元二及三五元三，江米四一元五至四二元五，撤米三七元至三八元二，機撤黨四二元五至四三元八，碎米三六元五至三六元九。（40）

甜杏堅平

甜杏市況，日來零星尙有活動，人情大致保持堅平，成交不暢，昨日北山大扁，二一〇元。（40）

花生米平靜

花生米市況，仍不脫堅平局面客帮猶未活動，市不開展，昨日山東好貨三十七元五角。（40）

桃核仍升

核桃市況，廣帮略有做出，惟好貨不多，人情更爲軒昂，成交有限，昨日手揀貨開五十元（40）

麵粉仍堅

津市麵粉市況，以當局嚴爲取締囤積，實銷又不盛，國際政局又未臻於惡化境域，人情略爲緩和，昨日大價二〇元四至二〇元六。（40）

北京市場準備就緒 下月一日開始營業

【本報特訊】中日合辦之北京市場，自覓妥香廠路，現糧市場後，連日來鳩工修理，原定於本月二十七日開始營業，場中開做紅糧，黑豆，花生油，花生米等期貨，因由唐山市場視察回京之高友伯氏監工修理一切交易方法，均仿照唐山市場，行市開出，由市場規定用色燈公佈，以爲交易標準價拍板合亦仿照東岸取引所之形式，工程浩繁，日內不易蔵事，現該所會議決定，十一月一日開始營業，市場中開做各項期貨云。（21）

冀合作社聯合會 廿七開理監事會

【本市消息】河北省合作社聯合會，頃爲改善全省合作社，特定於本月二十七日上午十時假保定南關內鼓樓東縣學街河北省合作社聯合會會議室，舉行全體理監事會議，商討各縣鄉合作社之改進方針，茲將參加會議之理監事名單列左：理事長吳寶周，副理事長陳會栻，河野道弘，理事夏松年，（天津）張樹林（欒亭）畢維常（良鄉）戴礎僑（徐水）朱能雲（獲鹿）監事韓桂泉（宛平）吳雨農（定縣）楊肇基，（邯鄲）（14）

中國聯合準備銀行 業務方針

今日適値中華民國新民會第二屆全體聯合協議會開會之期，鄙人得就中國聯合準備銀行一年內之業務，情形及今後方針作一概括報告，殊深欣幸，茲分條說明之。

加强幣制統一

溯自民國二十七年，本行開業後，政府因華北境內各種銀行鈔券及外國通貨，混雜流通，乃公布舊通貨整理辦法，及攪亂金融取締辦法，以資整理，至民國二十八年三月十日，舊通貨乃完全禁止流通，其時各銀行且將其他圓系通貨，概行止付，藉以協助本券之流通，惟日本滿洲各地來華人數激增，所持日滿通貨，流通華北各地者益多，乃於二十九年五月間本行與各關係銀行一律限制收付一元以上之圓系通貨，並對來華旅客之兌換限度，分別縮小，復於八月間訂正通貨外國通貨進口取締辦法禁十月間禁止滿洲中央銀行蒙疆銀行所發五角以上紙硬各幣之流通，至是流通華北境內五角以上之通貨，只有本行券一種，於統一幣制，較上年又復加强矣。

協助安定物價

華北物價，時因感受法幣之影響，易趨漲勢，經隨時與當局設法應付，一面令飭優先進口求供給力之增加，一面領導各金融機關，收縮放款，以遏止投機事業，凡足令增加發行之事件，逐一予以適當之對策，故糧食及其他物價之漲勢，乃漸平抑，依照本年六月底，本行調查北京批發物價指數，較諸上年年底不過約漲百分之七，較諸上年六月底不過約漲百分之二，以視華北以外各地物價之飛漲情形，洙不可同日語也。

管理進出口貿易

本行因堅持本券與日本金票之等價，爲維持其對外價值起見，於民國二十七年十月間，將所有外幣資金，擴充外匯基金，以圖活華北對外貿易金融，二十八年三月，實施出口轉出口匯兌集中支配制後，所有出口轉出口之匯兌，得以集中，而進口轉進口，則並未加以管理，仍得以法幣或以法幣換得之外幣結帳，嗣因法幣對外行市之變動，物價亦受影響，乃於去年六月間，實施集中匯兌之分配調節，及無匯兌進口轉進口之許可制，華北對進出口轉進出口貿易，遂均加管理，而向來追隨法幣漲落而高下之華北物價，賴以安定。

助長物資交流

因世界情勢之變遷，中日滿物資之交流，益臻重要，日滿所需物資，華北既努力供給，則華北之必要物資，自應仰給於日滿，乃在天津青島先後組織進口配給合作社，以期配給之確實與合理化，而華北日滿間物資之交流，與價格之調節，得愈圓活，至華北華中間，先經採用集中匯兌及無匯兌進口轉進口許可制，及對等交易協定今年七月起，並實施日金匯兌集中制，以助長物資之交流

一般業務狀況

本行本年上期業務，發行額爲六億九千萬元，較去年年底減少二千四百萬元，存款則增加一億零八百萬元，放款則增加一億三千五百萬元，存出款項六月底爲五億三千九百萬元，足徵業務進展之順利，與本券基礎之鞏固。

添設金融機關

本行於今年四月間在山西省潞安地方，開設分行，並協助設立山西實業銀行，華北金融機關，益見充實。

本行成立瞬經三載，倍承政府之指導，與中外人士之信賴，得有上述之進展，惟本行爲華北之最高金融機關，當此國際情勢變幻離常之時，自當依照既定方針，順應時勢，相機應付，以期定成使命。

中華民國三十年十月二十一日
中國聯合準備銀行總裁汪時璟

棉布行市

【特訊】棉布昨日市況，異常興旺，有色布銷路暢旺，茲列如下：

北京
四〇玉雙魚細斜 四一·〇〇，四〇玉雙魚市布四〇·〇〇，一九〇金三鼎藍士林布六一·〇〇，一九〇開得利藍士林布五八·五〇，金鷄牌青士林布五〇·〇〇，奢俠青士林布五一·五〇（21）

上海棉布（前市）

十月	開盤	六七·五〇	六八·五〇
	二盤	六八·〇〇	六五·二〇
	三盤	六八·六〇	六五·三〇
	收盤	六九·〇〇	六五·三〇
十一月	開盤	六七·八〇	六六·八〇
	二盤	六九·二〇	六五·七〇
	三盤	六八·六〇	六五·七〇
	收盤	六九·二〇	六五·八〇
十二月	開盤	六七·五〇	六七·二〇
	二盤	七〇·〇〇	六七·八〇
	三盤	六九·四〇	六八·八〇
	收盤	六九·九〇	六六·五〇
一月	開盤	六八·三〇	六八·四〇
	二盤	七〇·五〇	六七·〇〇
	三盤	七〇·〇〇	六七·一九
	收盤	七一·〇〇	六七·〇〇

大阪棉布（前市）

十月	開盤	七·七〇五	七·七五五
	收盤	七·六九五	七·七五五
十一月	開盤	七·七九	七·八五五
	收盤	七·七五	七·八五五
十二月	開盤	七·九〇	八·九七五
	收盤	七·九〇	八·九七

棉紗市場

上海棉絲布現貨（前市）
二〇（藍鳳）二二〇〇元 二二二〇元
一〇（仙桃）三二〇〇元 三二七五元
三一七五元 四君子（四綾）二·五七 二·五〇
四君子（五枚）二·九〇 二·五〇
四二（藍鳳）四〇一五 龍頭細布七 三九五〇元
七〇元〇〇 斜紋 六七元〇〇（14）

天津棉紗布現貨
一〇（三鼎）一一六〇元 一一二〇元
一〇（藍鳳）一一〇〇元 一一七〇元
一〇（大八馬）一三三五元 一三二五元
二〇（十全）一四二〇元 一四三〇元
二〇（十全）一四五〇元 一四二〇元
三二（八馬）一六一五元 一五六〇元
四二（栗子）一七〇〇元 一七〇〇元
五福細布四三·二〇 九六五元 陽光細布四二·七〇 四二·八〇

上海棉紗（前市）

十月	開盤	一·七四五	一·七七〇
	二盤	一·七六〇	一·七六〇
	三盤	一·八一〇	一·七四三
	收盤	一·八〇〇	一·七四五
十一月	開盤	一·八二一	一·八四〇
	二盤	一·八五〇	一·八四〇
	三盤	一·九〇〇	一·八二四
	收盤	一·八〇一	一·八三〇
十二月	開盤	一·九一〇	一·九三〇
	二盤	一·九九九	一·九三〇
	三盤	二·〇三〇	一·九二〇
	收盤	一·九九〇	一·九二〇
一月	開盤	一·九六九	一·九八〇
	二盤	二·〇〇〇	一·九四〇
	三盤	二·〇四五	一·九四一
	收盤	二·〇三〇	一·九四五

（14）

棉花行情

印度棉花
奔哥爾 十二月一月 一四〇盧比半 三月 一四三盧比 一四二盧比 一四四盧比半
布羅其 十二月一月 一七八盧比半 一七五 三月 一八一盧比 一七二盧比半
奧姆拉 明年四五月 二二〇盧比四分之一 二二四盧比（14）

匯兌市場

【特訊】外匯昨日市況平疲，匯出踴躍，行市仍呈穩定，茲列如下：

英匯 買價每華幣一元合英金三·八分之一，買價每英金一元合華幣三三·八〇，賣價每華幣一元合英金二·十六分之十三，賣價每英金一元合華幣三四·五〇。

美匯 買價每華幣一元合美金五·一二五，買價每美金一元合華幣八·五〇，賣價每華幣一元合美金四·三七五，賣價每美金一元合華幣九·一〇（21）

天津外匯
申匯 三九元五〇 四〇元三

上海外匯

（上午九點十分）
英匯 現期 三便士三十二分之五 三便士三十二分之五
美匯 現期 五金元三十二分之九 五金元三十二分之九
軍票 賣 三〇元四分之三
（上午九點四十分）
英匯 現期 三便士三十二分之五 三便士三十二分之五
美匯 現期 五金元三十二分之九 五金元三十二分之九
軍票 賣 三〇元四分之三 三四元八分之七
買 三三元四分之一 三四元八分之三
買 三一元 三五元八分之一

對滬平匯 九〇元〇〇 九〇
聯銀券 四四元〇〇 四四元
對英 二便士十六分之十三 二便士十八分之七
對美 四金元四分之三 四金元四分之三

上海華興券
對法幣 二〇五元 二〇五元
海關金單位
納稅 華興券 二·七九四 二·七
法幣 九四 六·三七一 六·三七
比率 一
軍票 二二·一八五
法幣 七·七九八

紐約外匯
上海 五金元三四 五金元三
倫敦 四金元〇三又四分之三 四金元〇三又四分之三

孟買外匯
對滬 一九盧比 一九盧比
對日 八一盧比半 八一盧比半（無交易）

香港外匯
對滬 四六五元 四六五元
對日 一〇二元二五 一〇二
對美 二四金元十六分之十五
對英 一先令二便士八分之七（14）

金銀行市

【特訊】足金市況，昨日堅俏白銀跌一角，金價上升，金票升縮互見，行市列下：

北京足金 買價 四〇八 賣價 四一五
天津足金 上午 四一四 下午 四一八
上海標金 開盤 七九三 收盤 八〇三
北京白銀 上午 三四〇 下午 三四〇
英大條銀 近期 二二·二分之一 遠期 二三·二分之一

鎊 盧布 一〇八·五 美金 九八·四
日金 九八·〇 馬克 九六·二
英鎊 九八·五 佛郎 七六·七
墨金 七六·七 利拉 七六·七

金票
美金現票〇八·〇〇 美金匯票〇八·〇〇
英鎊票 三九·〇〇 新嘉坡票 〇三·〇〇
香港票 〇一·〇〇 義金票 〇一·〇〇
菲律賓票 〇三·六〇 羅比票 〇〇·〇〇
坎拿大票 〇五·一〇（21）

證券商情

【特訊】股票昨日市況不振，行市多趨下落，橡皮股票跌價最多，茲列行市如下：

股票 鹽業股票 六八·〇〇 中南股票 六八·〇〇 大陸股票 六八·〇〇 金城股票 六八·〇〇 浙興股票 六八·〇〇 上海股票 六八·〇〇 北京電車 六八·〇〇 丹華火柴 九四·〇〇 啓新洋灰 二三·〇〇 先農公司 一六五·〇〇 京自來水 四六·〇〇 津自來水 八七·〇〇 中興煤礦 八六·〇〇 開灤礦地 二三·〇〇 開灤礦務 四九·〇〇 滙銀公司 二八·〇〇 業廣地產 二七·〇〇 滙豐得豐 一四·〇〇 上海電車 六〇·〇〇 怡和紗廠 三五·〇〇 中國墾植 三五·〇〇 橡皮 四八·〇〇 克羅華皮 〇三·〇〇 信託 三〇〇·〇〇 太拿馬拉 〇五·〇〇（21）

上海
上海電車 四〇·五〇
滙豐銀行 七〇五·〇〇
上海自來水甲 一二〇·〇〇
上海自來水乙 四五·〇〇
上海自來水丙 四六·〇〇
上海銀公司 三六·〇〇
英法地產 一七五·七五
上海電話 四五·〇〇
怡和棉紗 六三·〇〇
上海自來水七釐 一五·五〇

南洋橡膠股票
上海棉紗 二三五·〇〇
上海紡織 二二八·五〇
怡和大（?） 二〇〇·〇〇
特本 二·八五 二·五〇
松格拉 二·五〇 二·〇〇
沙馬克立 三六·五〇 三五·〇〇
英查華 二二·〇〇 二四·二五
羅格比 三五·〇〇 二八·二五
愛耶太華 一〇·〇〇 一〇·〇〇
多米仁 一八·〇〇 一六·八〇
統一 二三·五〇 二二·七〇
芝蘭 二五·八〇 二四·七〇
格羅華克 四四·〇〇 四二·二五
巴達寶納 三·八〇 三·二五
標地 二二·五〇 二二·六〇
英古達檢 二九·〇〇 二〇·五〇
阿爾馬 三五·〇〇 三七·五〇
達納米拉 六·三〇 六·五〇

東京（前市）
新東 開盤 一〇五·五〇 一〇五·六〇 收盤 一〇五·〇〇 一〇四·七〇
鐘紡 開盤 一四五·六〇 收盤 一四五·九〇
滿業 開盤 一四六·五〇
日產 收盤 一三七·七〇

大阪（前市）
新東 開盤 一〇六·〇〇 一〇六·〇〇 收盤 一〇六·一〇 一〇四·三〇
大新 開盤 一五六·五〇 收盤 一五三·五〇
鐘紡 開盤 一四五·一〇 收盤 一四六·八〇
滿業 開盤 一五五·一〇 收盤 一五四·一〇

馬尼亞金元股票
亞德克斯 〇·五八
壁衛濟 〇·六九
依斯特曼特諾 〇·七五 〇·六〇
統一鑛股 〇·二五
衣多根 〇·二三五 〇·二五八（14）

大米麵粉

【特訊】昨日麵粉，市間門市售價，有行無貨，大米銷路甚旺，行市稍提，茲列如下：

麵粉
金豹 一八·五 天官 一八·五
汽船 一七·一 鐘樓 一七·八
紅獅子 一七·四 綠獅子 一七·八
紅龍 一六·四 綠龍 一七·八
紅太極 一七·四 綠太極 一七·八

大米
紅牧羊 一七·二 小站米 九四·〇
高西貢 九〇·〇 次西貢 八九·〇
高藍貢 八二·〇 次藍貢 八〇·〇
西苑稻 九〇·〇 高仰光 八八·〇
油糙米 八〇·〇 次仰光 八六·〇
江米 八六·〇 徐州米 八五·〇（21）

青島雜糧

（現貨）（單位百市斤）海州大麥一七·〇〇，高密小麥三一·〇〇，膠州小米二一·〇〇，濟南玉米一六·〇〇，海州高粱一五·〇〇，胡麻油一二〇·〇〇，青口胡麻四〇·〇〇，青口黃豆二〇·〇〇，青口黃豆一七·五〇，津浦綠豆二〇·〇〇，牛油八·〇〇，濟南綠豆二〇·〇〇，落花生油七八·〇〇

開封雜糧

（單位百市斤）小麥四〇·八三，高粱三五·〇〇，綠豆二六·八五，黑豆二八·七五，青豆六五·九三，紅豆三七·七〇，胡麻四九·〇〇，大豆二八·七〇

濟南雜糧

（單位百市斤）小麥二六·〇〇，小米二〇·〇〇，高粱一七·五〇，玉米一七·五〇，落花生三二·〇〇，胡麻三九·〇〇，綠豆一〇·〇〇，黑豆五〇·〇〇，落花生油七〇·〇〇，黃豆二〇·〇〇，紅豆一五·〇〇（14）

食品市價

【特訊】京市早晨早點，下街小販，所售各種早點，因麵粉食糖等項原料加價，零售行市亦隨之提高，華將最近售價，分述如左：

各種燒餅每個 〇三至〇五
香油麻花 〇二至〇四
油餅 〇四至〇〇
脆麻花 〇〇至〇〇
炸糕 〇五至〇〇
羊肉包子 〇五至〇五
天津包子 〇三至〇五
燒賣 〇三至〇五
羊肉回頭 〇五至〇五
糖三角 〇五至〇〇
白麵饅頭 〇五至〇〇
貼餅子 〇二至〇〇
窩頭每斤 一六
大餅 三六
鍋餅 三六
豆腐漿每碗 〇三至〇五
杏仁茶 〇七至〇〇
麵茶 〇七至〇〇
炒肝 〇五至〇〇（21）

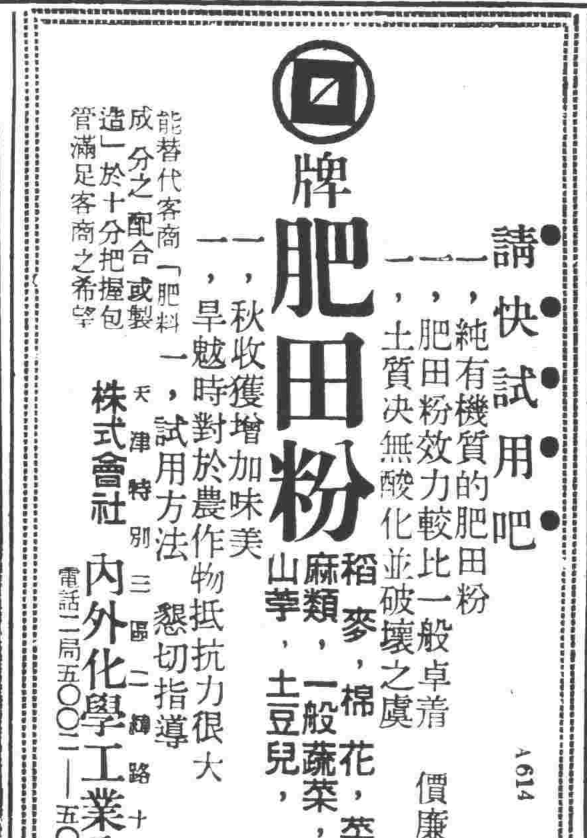

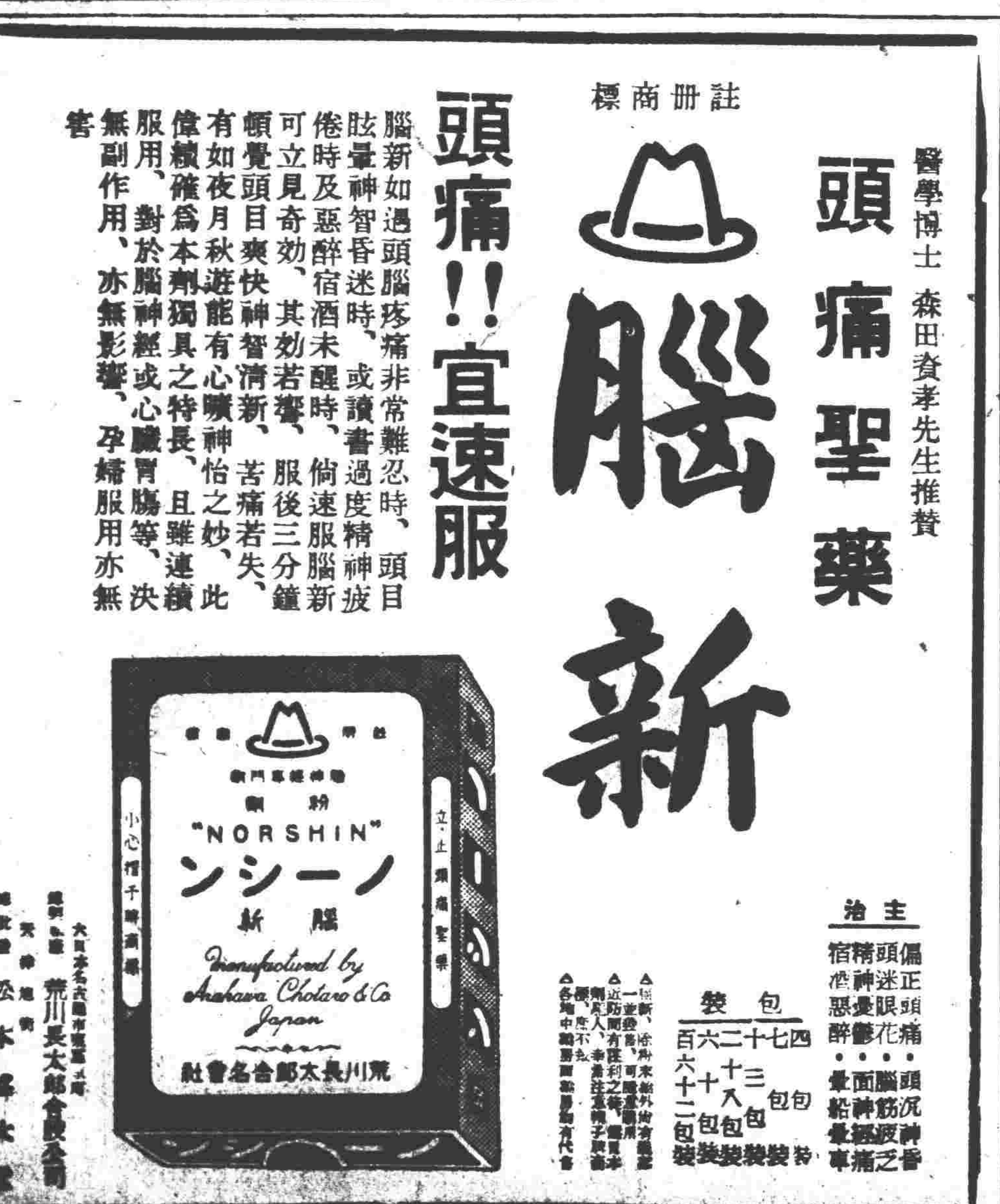

若非萬全安能獨步一味
粵港滬
天喜堂老婢調經丸
婦科婦女信譽尊藥 四十餘年各地均售
求子得子 求愈得愈
上海新北海路一〇二號

不老長生
強力維他命B劑
阿利砂仁
三共 SANKYO
本劑係鈴木梅太郎博士所發見乃爲維他命B之世界的始祖也對其製造，皆經嚴密的生物學的試驗，素常以効力之一定爲其主旨，故永無減退効力等弊如今爲維他命B劑中之標準品於其缺乏諸症治療界，博取絕大賞用也。
主治，對治姙娠產褥授乳期肺結核，肋膜炎，風毒脚疾熱性疾患，食慾不振，疲倦衰弱等，便奏偉效。
三共株式會社
本社 東京市日本橋區室町
天津出張所 天津西宮島街一ノ五

極星氏
參茸賜保命
補針 補丸
男女兩用 藥分
男用健體 女用調經
全國藥房均售

縮癮戒烟奇藥
現已到津應銷
幸福果
自本藥房經銷幸福果以來不數月間早已風行華北口碑載道賴以脫離苦海者數驚人奈因運輸困難以致無貨應市本藥房急電總號催促刻已運到但爲數有限仍恐有斷貨之虞務須早日賜購爲幸在此一月以來斷貨期間向蒙各界匯款相接空勞往返實深抱不安焉 天津法界三十一號路慶豐里濟倉大藥房分行北京前外鮮魚口內豆腐巷三十三號濟倉大藥房辦事處

山東版

本報各支社地址：濟南總支社 濟南二大馬路緯一路四六號 青島支社 青島市華縣路一〇〇號 魯東總支社 烟台市建德街八號

登州道結成堅固防共壁壘 成立防共自衛會

各市縣區即將成立分會

【烟台通訊】登州道區民衆鑒于年來共匪竄猖所受蹂躪，不堪言狀，若不迅予撲滅，將無噍類，且各地遊擊隊，因新政府之明朗，極願投誠，共立防共陣線，以求和平之實現，在此情勢之下，爲應付當前需要，以謀安居樂業起見，特由登州道屬各市縣區地方民衆，代表聯名呈請山東省公署，登州道公署，青島軍部，及蓬萊特務機關，擬成立登州道區人民防共自衛委員會，專事防共，宣撫救濟，招撫等工作，由民衆自動醵金，于中日各機關監督指導下，暫行收撫流離各地自願來歸之遊擊隊，擇其少數紀律優良，在民衆方面能有信仰，且確有勦共經驗，並對于新政權及東亞和平現勢，有正確之認識者，編爲人民自衛團，作爲民衆武力，進行剿除共匪，輔助官府，共負和平建設之大業，茲聞該會，業經各關係機關，許可於八月十四日正式成立，總會設於烟台市登州道公署所在地，並於烟台市，威海，龍口，兩特區，及萊陽，福山，牟平，蓬萊，黃縣，棲霞，招遠，文登，榮成，海陽等十縣，各設分會，以登州道屬各市縣長，商會長，區長代表，旅烟同鄉會長，爲當然委員，計烟台市商會長鄒子敬，董事朱玉田，威海商會長滅仁亭，區長代表姜東泉，龍口商會長孟吉堂，區長代表杜華峰，旅烟同鄉會代表徐說如，萊陽商會長王竟忱，區長代表呂俊亭，旅烟同鄉會代表史禎常，福山縣商會長徐子明，區長代表唐濟武，旅烟同鄉會代表，王開生，牟平縣商會長鞠五，區長代表楊子芳，旅烟同鄉會長李洪九，蓬萊商會長于錫常，區長代表許子東，旅烟同鄉會代表，王子祥，黃縣商會長張勳一，區代表孫勳一，旅烟同鄉會代表傳紹齋，文登縣商會長郭紹文，區長代表子洪九，旅烟同鄉會代表叢寬泉，榮成縣商會長李鑫棠，區長代表，王心九，旅烟同鄉會代表，歐東峰，棲霞縣商會長呂錫三，區長代表崔殿階，旅烟同鄉會代表周景伯，招遠縣商會長楊秉衡，區長代表，陶子讓，旅烟同鄉會代表劉彥臣，海陽旅烟同鄉會代表，于傑人等人並由當然委員介紹汪鈞甫，綦紹武，葉潤生，劉英堂，郝智卿，王儀三，劉寶亭，傅維敬，劉賜飛，李鋆昌，畢秀齋，谷秀軒，姜志禹，張子興，逢旭九，梁子蕭，叢子衡，叢二玄，賴芳圃，王右人，金鶴巖，林成九，常平侯，王植青，張實庭，駱聖庭，李兆祥，周錫三，馬水瑒，李硯三，賈常九，王漁樵，邢子橋，林陶然，王益齋，侯文華，劉廉亭，王德培，林鵬九，謝宗興，趙續多，李沈東，車恂臣，爲追加委員，並聘請烟台市長耿酒然，威海特區專員蕭鶴九，道署秘書主任馬幼卿，第一科科長紀鴻修，第二科科長邢琚，第三科科長張壽先，龍口特區警察署長[illegible]作爵，萊陽縣知事增中令，福山縣知事劉榮齋，牟平縣知事周東華，蓬萊縣知事張餘三，黃縣知事徐曉田，棲霞縣知事王書普，文登縣知事徐瑞卿，榮成縣知事朱錦，招遠縣知事楊璞正，海陽知事毛永貞，省警備第一支隊長，張樹森，烟台市警察署長施永紳，爲聘任委員，票舉烟台市商會長鄒子敬及烟台市士紳汪鈞甫二人爲副委員長，劉賜堂，孟吉堂，梁子蕭，賴芳圃，李洪九，駱聖庭，曹紹齋，叢寬泉，歐東峰，于傑人，周景伯，劉彥臣，張實庭，李沈東等十四人爲常務委員，會內計分總務，財政，情宣，招撫四組，由常委會指定各委員擔任，計孟吉堂爲總務組組長，于傑人，郝智卿，爲副組長，賴芳圃爲財政組組長，梁子蕭，綦紹武爲副組長，李沈東爲招撫組組長，劉英堂，王潤生爲副組長，周景伯爲情宣組組長，李洪九，葉潤生爲副組長，該會並爲進行便利指導有人起見，特票舉道尹張化南氏爲委員長，公聘新鄉特務機關長爲最高顧問，道署橋本顧問，爲顧問，張道尹，新鄉機關長橋本顧問，均以該會爲人民臨時團體，不便參加，曾表示謙辭，經各委員再三懇請，以地方治安及人民福利設想，始允勉任鉅艱，該會完全爲民衆團體組織，所有會內用款，由民衆自行籌集，其一切運用，收支，保管，亦完全由民衆自行辦理，取之於民者，却一絲一毫用之於民，雖動用分文，亦須經常務委員會議決通過後，始得動支，並隨時呈報，及公布，會內所有委員，均爲義務職，以地方人辦地方事，純係熱心桑梓，毫無自私自利感想，故成立以來，進行頗爲順利，福山，牟平，文登，榮城，黃縣，棲霞等縣及威海，龍口兩特區分會，於九月底已先後組織成立，對於救濟，宣撫等工作，均在積極進行，並聞該會人民自衛團，亦在着手編組，將來民衆武力健全，共匪不難蕩平，登州道區人民安居樂業之實現，即在目前矣。

告民衆書

諸位父老兄弟姊妹：近幾年來，我們受八路共匪的摧殘，家業飄零，親族離散，求生不得，求死不可，所受的種種痛苦，眞是困苦極了，在這危急存亡的時候，我們再不自力更生，尋求出路，恐怕都不能生存了，但是有甚麼方法能尋得光明途徑呢？這不難，一切問題都待人民自衛委員會來解決吧！大概諸位對於人民自衛委員會的組織，成立經過，以及進行的工作，尙不十分明瞭吧，在這裏先報告一下，魯東一帶的老百姓，早到八路共匪殘暴手段，日甚一日，若不趕快消滅了牠，勢必禍舍丘墟，民無噍類了，爲澈底謀求人民安居樂業起見，乃由烟台與威海衛兩口及萊陽，福山，牟平，蓬萊，黃縣，招遠，棲霞，文登，榮成，海陽等十縣紳商耆老們，情願自己拿出幾個錢來，成立人民自衛委員會，編組人民自衛團，實行強化人民自衛力量，完成防共的壁壘，作消滅八路的先鋒，諸位！這自衛團是我們老百姓自身的武力，一切都受我們老百姓的運用支配，內部的工作，也由我們自己來主持，所需要的款，雖取之於民，絕不像以前那樣苛勒，說是說，作是作，我們如果那樣作，不但對不起良心，對不起鄉里，更成了祖先的罪人，至於成立人民自衛委員會的目的，就是使我們全能安居樂業，一家骨肉團聚，我們所有的痛苦，代爲一一解除，使我們早日脫離水火，共登衽席，請想想這種自衛力量是不是我們當前急切需要的呢？

諸位如果認爲這種組織是對的話，那末關於一切的進行，不得不請求大家盡力協助，合衷共濟的去做了，第一我們要認淸時勢，堅持信念，認淸應走的途徑，在現代的國家是强存弱死，我們老百姓也逃出不這個公例，八路共匪焚燒擄掠，手段殘酷，毁人廬墓，殺人父兄，奪人資產，奸人妻女，這種天人共憤的舉動，絕不能永久存在的，但是我們明知道牠將來一定要毀滅，可是爲甚麼低頭忍受，任憑宰割，還甚至要盲從附和呢？這似乎是一方面對於時勢認識不淸，信念未堅，一方面更是沒有自衛的力量，才到了這步，諸位看看在治安穩定區域裡的民衆，晚來懶往，日出而作，日入而息，是何等舒閒，居於匪區的民衆，日不得安，夜不得眠，受人間未有的襲擊，是何等的痛苦，兩下一參照，我們嚮向的目標就有了，既認準了目標，即將堅信念，向前邁進，光明的用途，豈不就在目前。第二要澈底剷除共匪，共產黨以甜言蜜語蠱動一般老百姓聽據，以民衆性命充爲作戰的犧牲品，牠們認爲生活安定的老百姓，全是漢奸，都在被殺之列，我們若不剷除牠們，牠們必要滅絕我們，爲祖先墳墓計，爲子孫將來計，是不是應當趕快起來消滅牠們，再者八路共匪宣傳的口號，說是中國一切舊禮教過於腐敗，所謂忠孝節義仁義道德，全應該打倒，可是中國能維持數千年的光榮歷史，也就是在能夠保持舊禮教這一點，固然中國政治有不良的地方，可是絕不能殺人流血就可以改變政治的，總要以道德倫常來維繫，才是正當的辦法，試看蘇俄在實行赤化以前處處高唱着替一般老百姓謀幸福的口號，利用民衆作爭奪政治的工具，等到告一段落後，就應該與一般民衆共同患難才是呢，但是牠絕不是這樣，牠的政治手腕更專制，更毒辣，以肅黨爲口實，會發生了多少次流血慘劇，將以前同過患難的一般民衆不知殺了多少，這種倒行逆施的口頭宣傳，又要來實行到中國，眞是野狐禪了。

第三該談到人民應當如何自衛，現正在共匪騷擾的時候，民衆武力就是治安基本，務須厲行保甲，守望相助，遇有不逞之徒，應當隨時檢舉告發，不要因爲一二人的不法，牽連全村全鎭的不安，一方面如果自己親族或子弟姊妹們，有盲從共匪的，應當力說利害，使之覺悟，那我們是極表歡迎的，一定替他向各方聯絡，想出極好的辦法，不但不究既往，還可以給他們介紹工作，或發給良[illegible]實，絕不使之失意，本會總會設在烟台，各縣各特區均有分會，都可以隨時接洽的，親愛的父老兄弟姊妹，時機不再，不要觀望了，總要知道實力若不到了民間，是決無辦法的，救人即是自救，自衛即是衛人，大家將自衛的責任共同擔負起來，八路共匪一定不擊而自滅，那時魯東豈不成了樂土，大家都可以安居樂業了，我們魯東五百萬民衆幸福萬歲！人民自衛委員會萬歲。

我們爲甚麼成立人民自衛委員會呢？就是因爲要增强人民自衛力量，去消滅八路共匪！

我們爲甚麼要消滅八路共匪呢？就是因爲想要安居樂業，吃一碗太平飯，睡一個安穩覺！

我們爲甚麼要這樣去做呢？就是因爲我們祖宗墳墓在這裡，我們家業資產在這裡，這是爲祖宗攻苦打算，使先人能夠永受香烟，爲子子孫孫打算！使他們永久作人，不要淪爲禽獸。

視察第三區 召開鄉區民衆大會

【高唐通訊】高唐縣公署，爲宣揚新政，安定地方，縣知事李金榜，日昨親率縣警備隊〇〇名及宣傳人員等，出發三區[illegible]實，會[illegible]開民衆大會，到三千餘人，宣告開會後，當由李知事對世界大勢，中國現狀，以及努力強化保甲，滅共興亞等作懇切闡述，散布宣傳品，至午後五時始同城云。

救濟東河岸災民 烟市署擬分配辦法

【烟台通訊】爲救濟東河岸被水災作民，地方當局，籌集賑款，按貧民受災之輕重，及家境狀況，分發補救，開第一自治區坊長聯合辦事處，報由市署，經市長耿酒然氏飭第三科長徐佩嵐等，詳加研討分配救濟辦法，呈經市長核示，業已分別舉辦，茲將第三科所擬辦法，摘誌于後：

據該區聯坊處呈報，收集準捐款國幣八千〇四十元整，支臨時救濟國幣九百九十六元〇四分，除支淨七千〇四十二元九角六分，被災者損失價值幣六千九百五十五元，被災難民男女老幼共計三百四十四人，計「九十一戶」查此項水災，係屬偶然天災，此項救濟，與平日賑濟貧民不同，蓋以被災者損失價目之多寡，人口之多少，家境貧苦之狀況，又種種不同，更兼事過境遷，當時被災損失之概況，及該坊聯處呈報被災損失之數目是否確實，恐未必詳盡，故特派員前往該區，會同災區坊聯鄰長等，挨戶調查，徵問損失之數目，考察其災後自力恢復之狀況，復查結果，所有被災各戶，大致均已恢復原狀，經一再考慮後，並參酌各災戶人口家境，有無有收入自力恢復各情形，以補救最貧苦者，使其力能繼續生活，不致因此水災流離失所，爲宗旨，其分配補救之款數，以不超過其原損失數目爲標準，並按原損失數目十成分配補救之

長山召開鎮村長會議

【周村通訊】長山縣知事允紹庚氏，自涖任以來，失勤失勇，夙夜匪懈，於地方治安，不遺餘力，尤對應興應革事項，更盡厥職，因縣政之推進，首將匪徒肅清，肅清匪徒之工作，尤賴各保甲長認眞辦理，及一般失業青年之安撫，故於本月十四日上午十時假縣立模範小學校址，召開區鄉鎮村長大會，計到區鄉鎮村長二百餘人，首訊辦[illegible]使命，救濟失業青年之辦法，最後並說明積極備荒之善意厚生所組織之使命，及貸款之辦法，至午後三時始散會，結果極爲圓滿云。

漂泊異鄉生活無着 徘徊街頭投海圖盡

【青島通訊】余志浩（年二十七歲南京人）曾在南京廣東醫院作事，四年前在江蘇江都縣相識友人毛懷德，毛某近在本市某機關作事，而其妻毛胡氏仍在南京居住，在一月前，毛某去信南京託余某將其妻偕從來青，並允在青爲余某謀事，余某乃將事辭掉伴送毛胡氏來青，於九月十七日抵青後，即住於東華旅社，余某今青方發覺毛某有鴉片嗜好，終日沉淪各實店中，對於爲余某謀事一概不提，余某來青時所帶之路費，亦未還付，余某自思困居異鄉，前途茫茫，爲維持友誼情面，又不願對於毛某過事逼促，故爲期一月，即將所攜衣物，全部典質花用，近日思想更爲消極，夜無宿處，乃宿於娼寮，至十二日晚，余某所餘，僅有二元，乃赴芝罘路大德實店，該實店刻已停業，有夥友謝統發（年二十三歲章邱）看守房屋，因余某時偕毛某赴該實店吸烟，故亦熟識，是晚余某即寄宿該處，至十三日晨起後，余某乃請謝夥計外出吃早點，二人信步行至西廣場，余某自感前途生活無望，嗟交友之不愼，一時神智不淸，行至板房橋娼寮附近，被一娼婦誘入，余某將所有之大衣褲脫下交付謝某，謂該件穿用，謝某不明其意，乃在板房外守候，余某進內，即以身邊僅有之二元與該娼婦作春風之一度後，即身由門跑出直赴西廣場後之海沿投海，謝某見狀，乃急追赴一方鳴警，警趕至，將余救上後，連同謝某一併送市南分局

新民精神與中國思想

新民精神爲新民主義所表現之精神，而新民主義乃依據新民史觀而闡發之王道主義也，其實行之步驟爲何，說起來仍是舊日家珍，即依大學誠意正心修身，齊家，治國，平天下之敎條，由近及遠推己及人是也，可見新民史觀，即中國傳統的聖道精神，據前新民會中央指導部長繆斌先生著論大意，着重於武德，亦即文武合一之大道，其論孔子之眞精神有曰：「孔子贊易曰，「天行健君子以自强不息」論語曰：「吾未見剛者」，中庸曰「中立而不倚强哉矯，」而尙書洪範論末之敍述，亦極以弱[illegible]下，以之凶短折，疾貧並列，然則孔子六經重强立而惡文弱甚矣，故後之兵家，亦宗自孔門，蓋吳起爲兵家之宗，而學自子夏也，總之孔子者，乃道全德備，兼資文武之大聖，六經者，生存之具，文武之大學也」又謂和平乃人類之理想，不能使不和者和不平者平非眞和平之說也，夫中國之積弱，在於文武分途，乃至重文輕武，文事與武備脫節，馴至儒者習爲文弱，武人流於粗野，民國以來，外感西來文化之侵襲，內受曲解聖道之流弊，以至失却中心思想，其紛亂之由可知矣，今欲挽救斯敝，必須恢復聖道眞精神，發揮固有思想而不變其實，吸收外來文化而不爲所奪，此爲新民史觀之大意，亦即新民精神之所由生也，基於上述，以知新民精神一本於中國傳統思想，而中國思想之精義，可以矜示於世界者，唯孔子而已，孔子之敎，德備天地，道冠古今，無以名之，姑妄以「仁義」概之，中庸曰：「仁者人也，親親爲大，義者宜也，尊賢爲大。」禮記經解曰：「上下相親謂之仁」，大戴禮曰：「君子執仁志，先行後官，千里之外皆兄弟也。」莊子曰：「義人利物之謂仁」孟子曰：「爲天下得人謂之仁」可知聖道之精神發源於仁，推己爲仁，及人爲義其除禮，智，信，皆基仁而發焉，老子謂失仁而後義，失義而後禮，有以也，中庸大學二書，爲中國儒家思想的基本哲學，包含作人處世爲政之原則，中庸曰：「天下之達道五，所以行之者三」爲原理也，即今國家與人民之義，父子也，夫婦也，昆弟也，朋友之交也，五者天下之達道也，智仁勇，三者，天下之達德也，所以行之者一也」。所謂修身以道，修道以仁，便是以達德行達道，其歸宿也，一誠而已，比一誠字，即盡己之謂忠，推己之謂恕也，大學，大人之學也。其奧義在「止於至善」一點，按之俗語有「恰到好處」意味，定，靜，安，慮，得，立身之功夫也。因止於至善，亦即「中道」之意，中即至善之境，吾意儒聖與宗敎家之區別，亦在於此。如「上仁」之發揮，則爲耶穌，均擴展到無盡量處，而孔子則止於善境而已。震子曰：「除天下之害謂之仁」。此語似不適於宗敎家也。易道爲人生哲學之原，周子太極圖說曰：「太極動而生陽，動極而靜，靜而生陰，靜極復動，一動一靜，互爲其根，分陰分陽，兩儀立焉，」此說乃之最進化之科學，亦無不符，夫地球一含有陰陽，性之磁場也，而造成宇宙者，森羅萬象亦惟一動一靜之力的現象而已，易經繫辭曰：「知周乎萬物，而道濟天下，」作人之道，亦惟有體宇宙萬物之至理以合乎天道，故曰「爲政以德，」以德即體天行仁之規律也。前述智仁勇三德，必合此三者始稱達德，譬諸天地間草木叢生，各不相侵，毛羽鱗介，各護其類，生生不息，並行不悖，仁之極也，人類種植五穀，創造機械，利用厚生，而謀生存，智之極也。老牛護犢輕生，老猴痛子斷腸，壯士報國殉身，聖人臨難不懼，可謂眞大無畏之精神，勇之極矣。是禽獸亦有仁勇也，而獨無智，惟人類能智仁勇三者，故爲萬物之靈也。三國劉劭人物志，謂張良英而不雄，韓信雄而不英，故英雄異名，皆偏至之材，亦可謂智仁勇，未得平均發展也，此亦有關人之體氣與敎養上，學家章太炎先生論曰：「禮意非盡出於禮，亦生於情，情即有關於體氣，體氣强，則情重，德行則厚，體氣弱，情亦薄，德行亦衰，孔子曰，仁者必有勇，智無勇不能行仁也。呂氏春秋愼大覽，稱孔子之勁，舉國門之關，而不肯以力聞。」故體氣之養，於文章道德事功，關係綦切，後之腐儒，咿唔斗室，雕琢辭章，自命爲文人，其去聖道抑遠矣。綜上所述中國思想，可以孔道代表之，孔子之道要爲「仁」，「仁心」爲生人之至德，而以「中道」（止於至善）行之，其原動力在「一誠字，其方式則有文武二途，而合一用之。故推而極之，中國思想，乃最富理想，最切實際之思想，最合天地萬物生存向上之思想，其立身也，依誠正修齊治平，以修己安人而達內聖外王。其處世也「已欲立而立人，己欲達而達人」使萬物咸得其所。最後之理想，則係大同之治，「大道之行，天下爲公」，此種精神乃中國四千餘年之光輝，東方文化之主流也，明乎中國思想之一班，則新民精神之義，思過半矣。

地方治安鞏固 高博一帶殘匪逐見敉平

【高唐通訊】高唐縣知事李金榜，於本月三日早五時，接博平縣公署電話，稱殘匪顏光三部，盤據博平境徐家河口，馬家沙窩一帶，企圖不軌，約期會勦，李知事據電，當令第四區長郭讓卿，第三區長王青如，各選派自衛團精銳〇〇名，集合邊境待命，並一面親率警〇〇名向匪區出發，一面派大隊附李玉堂等率騎兵〇〇名，爲先鋒隊，於早六時到達博平境周莊谷堂，距匪盤據之徐家河口，馬家沙窩約里許，遂指揮所率之縣警隊，自衛團，合計〇〇名，奮勇挺進，同時更連絡博平討伐隊，取三面包圍形勢，開始攻擊，匪衆頑强抵抗，相持至夜半，經我方大舉猛攻，匪勢不支，乘夜向西南潰竄，是役斃匪四名，傷匪六名，匪遺棄尸體四具，鹵獲步槍一枝，奏凱而歸。

祈禱世界和平 舉行盛大祈禱

魯省署令各寺院辦理

【濟南通訊】山東省公署，頃准世界金剛善道聖緣法會函，爲聯合各敎各道各寺院會堂所等，於十一日起，舉行大祈禱，請轉知所屬各敎各道各寺院等設壇誦經，並飭禁屠，以昭感格，省署准函後，現已令飭所屬轉知各寺院遵照辦理，茲將令文錄左：

省署令文 爲訓令事，案准世界息災金剛善道聖緣法會函開，敬啓者，邇以戰事瀰漫全世，災象日深，三界群靈，同陷苦厄，非祈禱功，末由本法會現聯合各敎各道各寺院會堂所等，選定十月十一日，在北京太廟開始舉行聯合大祈禱七永日，同時並在各敎會所寺院，分頭舉行，以昭感格，素仰仁長，慈悲在抱，濟世情殷，務請准予迅飭所屬，轉知各敎各道各寺院觀等，同時虔誠設壇誦經祈禱七日，以資共貫精誠，而昭感格，並函於道場開壇及圓滿之日各禁屠宰一日，等因，准此，除分行外，合行令仰該知事即便遵照，迅即轉知所屬各敎各道各寺院庵觀等一體設壇誦經，虔誠祈禱，並於道場開壇及圓滿之日，各禁屠以昭感格，務挽刼運，切切此令。

友邦事情展覽 在青島舉行

【青島通訊】華北政務委員會情報局及中華民國新民會主辦之友邦日本事情介紹展覽會，現已於本月十七日至十九日三天在青島在青島路大禮堂舉行，內分攝影繪畫展覽會及電影大會，攝影繪畫展地址假青市山東路市商會禮堂公開展覽，電影大會係假青市第三公園廣場內公開映放，想屆時定有一番熱烈之情况云。（52）

[illegible]樂戲院 兒童國劇春社
今日白天 大破絲洞 燕青打擂台
明日白天 （頭本）狸貓換太子 特別佈景燈光 特開打
日夜戲 後天夜戲 榮譽貢獻 濟公傳 頭本 雅俗共賞 故事結構 佈景燈光 佈法打法 特別名劇現出

慶樂戲院 今天星期三晚 李萬春（特請）（鳴春社學生） 兩威將軍 西遊記 金錢豹 鎖魂鈴

長安大戲院
今日夜戲 合作 宋德珠 傅德威 關德咸 白玉薇 儲金鵬 王玉讓 特煩 全部 玉獅墜
明日夜戲 尙小雲 榮春社學生 全部 漢明妃 入大跑竹馬
廿四夜戲 王玉蓉 全部 特煩 探母回令
廿五夜戲 大合作 特煩 全部 審頭刺湯 連環套 打瓜園
廿六夜戲 北京劇社公演 話劇 原野

開明戲院
廿六夜戲 王芙鈞 姚鳴 特請 合演 探母回令
廿七夜戲 張世 趙汝湘 王文鑫 法門寺 托兆 盜御馬
廿九夜戲 特請 崔良娣 全部 新玉堂春
下期夜戲 鮮蕊芳 特頒 霸王別姬

廣德戲院
今日夜戲 毛世來 紀玉良 全部 十三妹
明日夜戲 李萬春 王金璐 李洪春 傅德威 全部 漢壽亭侯
廿四夜戲 李玉芝 黃楚寶 王金璐 全部 借東風 春秋配
今天夜戲 丁英 王金璐 徐和才 龔盛戎 李春恒 失街亭 艷陽樓
明天夜戲 言慧珠 陳少霖 刺廉 錦 賣馬

三慶戲院
廿四夜戲 合作 李盛藻 茹富蕙 劉盛通 世輔 甘露寺
廿四夜戲 毛世來 茹富蕙 李世芳 小上墳
今日白天 富連成（全部） 潘楊 金沙灘 清官冊 麻姑上壽
成連（全部） 恨史 雙龍會 審潘洪 青石山

華樂戲院 今日夜戲 尙富霞 張連祥 駱連翔 失亭 白水灘

中和戲院 榮春社
今日（星期三）夜戲 各界懇煩特別連演 唐王遊月宮 大興梁山豪傑居
明日（星期四）夜戲 武驚險驢妙趣全部傑作 孫悟空 五百年後大鬧三陣打山兩
廿四日（星期五）夜戲 武文唱做全部大名劇 三十太保 珠簾寨 收威 德周 飛虎山 收李存孝

中和戲院 廿六星期夜戲 尚小雲 王任 志秋 尚長春 孫盛武 李榮安 歌舞 雙 劍俠 名劇 龍 蛾眉

長安戲院 廿三星期四夜戲 （特）尙小雲（請） 毛 孫盛文 任志秋 高富遠 鳳卿 漢明妃 名劇 名劇

吉祥戲院
（電影廣告特別有效）（美術彩色印刷看板圖案）
今天一點起循環三場（演前購票半價） 舞星（潘文娟）領導榮星上舞撥演 舞台風光
今大 京中藝人 全體參加 後大 集盛章 黃元慶 李金鴻 雜耍大會 各演傑作 歐陽德

華北戲院
今日星期三夜戲 劉硯秋 彩蓮 喜硯雯劇團 花
神商 可秋 通場時裝 銀幕 憐香的 特別化劇
今天星期三白天 鴻 吳 張 全部 降雪梅

新新大戲院 孤島春秋
今大開演 日二點開演 星期十一點開演 一九四一年新型笑片
金星出品 對白歌唱巨片 白虹 舒適 梅熹 （主演） 笑話百出 美人 傳神

哲理應用 紅酸療法 遠函授 簡章免費贈呈
▲紅酸療法爲日本名醫[illegible]
▲中國男女老少[illegible]
▲高尚有利新職業
公認 紅療哲學館 日本大阪[illegible]町

婦科靈藥 中將湯
婦女的幸福
先要健全！
●中將湯係取最貴重原材所製，故其効力自勝化科學醫治法。
●使把一切婦女病疾根本治癒，又使渾身新陳代謝旺盛，內臟各器官機能，日愈活潑以獲健全身體。
●且將婦女病根，一切病毒神速排除，以淨血液，故如血經障碍，亦白帶下，冷症肩板腰酸，精缺氣乏能由根本治痊。
總行 東京市日本橋區通三丁目 股份公司 津村順天堂
分行 大阪市南區長堀橋筋一
各地藥房均有出售

長安戲院 夜戲 新民會全體聯合協議會第二屆大會全合作戲（新民會記者俱樂部主辦）
價目 池子 前排六元 後排四元 樓上 前排三元 後排二元
全體名角登場
李世霖 周瑞安 侯喜瑞 王福山 葉盛章 李金鴻 南鐵生 馬連良 蕭長華
天官賜福 打姪上墳 （盜馬）連環套（盜鉤） 打瓜園 （審頭）（刺湯）

堀井 謄寫版 輪轉式・綜合式・三元式・紀元式・

脚腫 行路如踩棉花
脚腫爲脚氣病之先導初患時兩脚腫脹按之有窩晨輕晚重行路如踩棉花日久漸往上腫至膝蓋之上乃至腹部則成衝心症突發現小腹少胸滿氣喘不能平臥危險萬分多醫束手[illegible]

治包 雀斑 面皰 無效退錢
統治面部不淨粗黑出油痣瘊雀斑凝瘢紅鼻單眼皮其他一切不美觀
附索說明一角 天津法租界西工部局後二十四號路福新里
美容科

保胃金
廿位醫學博士合擬神效良方
數十年試驗 全能治胃藥
多年不愈老胃病 即請服用保胃金
消化不良 胃液失常 胃酸過多 積食不化 胸中苦悶 腹中嘈雜 胃腸發酵 氣逆嘔水 胃疼胃脹 胃門痙攣 胃潰瘍 慢性便秘

家庭咳嗽露 小兒咳嗽露
特別優點 不用頂藥
專用根治藥品 當日不能見效 二日痰液變色 三日吐痰容易 四日自然止咳
傷風感冒咳嗽 急慢性氣管炎 肺炎，百日咳
北京分銷處 北京總代理 燈市口東羅 華英 王府井 中原公司 萬國 ……
天津及各城市大藥房均代售
家庭良藥公司 天津法租界廿五號路

命相家 醒醉客 大相士
直筆批命。金口談相
判斷你[illegible] 指明你[illegible] 壽告你[illegible]
外埠函批 八字寓西單堂子胡同大華飯店[illegible]

特效藥
紅·白痢疫痢 阿買巴赤痢
時疫流行 秋季更烈 赤痢·疫痢 乘虛而入 治療困難 痛苦莫名 好梅親片 化學製品 任何痢疾 一服即癒 家庭常備 闔第康健
【包裝】二〇片 一〇〇片
製造發賣總代理店 鹽野義商店 大阪市東區道修町三丁目
天津出張所 天津日界[illegible]
塩野牌 好梅親片
SH-Z4

胃病良藥 諾餌妙散片
每次兩片 日服三次 空腹時服用
主治 胃酸過多 胃痛 嘔酸 胸內痞塞 胃潰瘍 胃炎 噯氣 便秘 酒醉 船車眩暈等
包裝 大粒 六片 一八片 四五片 九六片 一八〇片 小粒 三六〇片 一八〇片 三六〇片
總發行 武田長兵衛商店 日本大阪市東區道修町
天津 北京 青島
41(5)1:0

太平地

婚變後的周璇‥表示 今後決定不再談婚事

國華公司的唯一台柱「金嗓子」周璇，跟「桃花太子」嚴華的一件婚變案子，雖不能說是轟動全國，然而被一般接近電影明星的噱頭朋友，把文字大加宣染之後，小題大做，居然引起全國人士注意，在上海，尤其是一般影迷們，對於周璇婚變，簡直是當作一件異常關心的事，尤其是對於周璇今後的婚姻觀念，也許要得到一些消息吧。

現在周璇對人發表她關於今後婚姻觀念上的意見是如此「我對於人生觀念根本淺薄得很，年還幼稚，簡直是不懂什麼，自這次離婚之後，精神上雖則是覺得愉快，但過去的回想，好像一對十年深交的患難朋友，彼此因爲志趣和觀念差異，割席絕交，這是個人應決的條件，我以爲這雖是一個悲劇，但我個人，則不是悲劇中的任何一角，現在本人根本不談婚姻問題，決心抱獨身主義，尤其是跟前段到一切青年男子，好像蛇蠍一樣，使我畏懼，使我寒心，以後我當在經濟方面終其身，絕對不談婚事」。

周璇對於婚姻問題，竟有這般坦白而肯定的說明，顯見她在這次的婚變，已有了極大的刺激，不過將來究竟如何，這裡是無法預期的。

李萬春將當場義賣 贈與購票最多顧客

李萬春，二十二（星期三）夜與李盛藻合演「戰宛城」，先與藍月春合演其成名之「刺嬸」，大軸演「戰宛城」，所飾「刺嬸」，以義賣送給購票最多數者，由李萬春親演，並由張永祿飾小猪八戒。

毛世來今夕演十三妹

小名旦毛世來，二十二——星期三夜在廣德，演「全部十三妹」純照乃師荀派路子，前場紀玉良陳盛蓀合演武家坡，江世升演金鎖陣。

北京慈善劇團 下月六日公演 募款嘉惠貧黎

【特訊】北京市慈善劇團，去歲由□□□□□□□□□□□□□□，代大審，倒第二關解蟬，溥華峯合演借趙雲，冰潔女士徐啓章演武家坡，李潤生承玉耀反串酷子逛燈，預卜屆期成績定可奇佳也。

荀，李，葉，侯合演戰宛城

下月八日 長安佳劇 李盛藻黃玉華壓軸演戲鳳

【特訊】十一月八日（星期六）晚長安，有一場合作戲，大軸戰宛城，由荀慧生飾鄒氏，李萬春飾張繡，葉盛章飾胡車，侯喜瑞飾曹操，藍月春飾典韋，何佩華飾春梅，倒第二李盛藻，黃玉華合演戲鳳，倒第三劉世威演林沖夜奔，以上戲碼，均已確定。

名丑天行君 審頭刺湯 廿六日在輔仁大學禮堂

梨界名丑天行君（張濱之），集蕭（長華）賈（多才）之長，聚凡婆子方巾各派，無不精能，先，湯勤加嗽，並於遺走張龍，郭義之後，左右添兩望門，俱其精研老到之處，後之被刺能由帳中走摔毛過搶背硬僵屍，功夫矯健，不殊作科之名伶，其飾陸炳者，則爲輔大女生吳潔清女士，藝宗溫如淨洗鉛華，無巾幗氣，預卜公堂對話，當與丑角共呈駕馭鎖瀾之妙，爲此游藝大會席上躍彩增輝也，前場並有崑曲刺虎等。

李世芳主創 新排 百花公主 人選確定……九月中旬上演

【專訊】小名旦李世芳之新本戲「百花公主」，自批准後，因角色不齊，屢次愆期首演，茲又重整陣容，補充角色，除却世芳自飾百花公主爲珍以外，餘如袁世海之巴辣鐵頭，任志秋之江花佑，李世林之伯顏，李世琦之鄒化，一仍舊貫，另以儲金鵬飾江六雲，高富遠飾巴卜亥，馬世嘯飾安西王，高盛麟飾九月中旬，定可首演。本月二十四下午，即行開始在李宅集議。又世芳班中之龍生國盛習赴津，故約遲世恭，本期三豐星期六晚即可實現，劇目在選擇中。（有爲宇宙鋒或探母回令之說）。

鄧霞姑 亦被當局禁演

【專訊】本市當局，近來對於整頓戲劇不遺餘力，即前此禁演紡棉花一事，即得是非好惡之公，深博各方同情，頃以鄧霞姑一劇，邇來亦有「紡棉花化」之趨勢，昨特通令國劇分會查覆有無同類戲劇呈報核辦。並對某劇團之演戲時減熔飾令改善，以防淆亂。

告太太們！（一）

昨閱某位闊太太言：所謂善門難開，善門難閉，今年我可不出錢賑濟那些窮東西（八）了！

余閱到此言有感，今願與讀者姊妹們談，關於窮同胞們今年多的生活問題，更希望諸姊妹們要知道，所謂：窮東西者，其當初也是富紳名媛啊！並非根本乃爲窮者，古人說：「龍游淺水遭蝦戲，虎落平原被犬欺」況且無論什麼富豪名媛，一旦到了不自由窮地，便將固有極大的偉力闊綽失掉了本色，一樣被難浸入罪惡人的手裡，故余除同情那些患難者外，欲在此號呼，請此京都裡的太太們，起來努力募捐，救濟，救濟，那些深夜流落街頭，無家可歸，瑟瑟待哺者吧！

藝壇評介 趙雪芳女士繪事精進

趙雪芳女士天資穎悟，性沉默寡言，善工人物仕女，筆法娟秀，異流俗，自幼即以售畫養親，近復加入雪廣畫社，得與良師益友切磋研討，藝更精進，茲經市內名流代爲介紹俾女士作品，得供獻於社會。（寫眞即趙女士近作）

碧袖黃衫

第二回 室邇嘆人遐桃花逐水 峯迴當路轉楊柳知門

劉雲若著

（四五三）

如今大約是丁小姐見自己態度冷淡，所以用以退爲進的方法，借事翻臉表示絕交，試驗自己的真意，這倒有些對不住她了，雨生尋思着，就向丁老太太說，自己誤會了丁小姐的意思，很是抱愧，請她不要把這事對女兒提起，丁老太太還不明白雨生和女兒是何情形，只恐怕他們有什麼犯心的事，要影響婚姻問題，就拉着雨生流淚，說自己只有一個女兒，把終身托了給你，你就是我的老來倚靠，我早已把你當作兒子一樣看待，現在我女兒若有教你生氣的地方，你可千萬看在兩世交情，和我這張老臉上面，原諒一些，我對女兒自然盡力管教，他若真說不願嫁你的話，我就把老命跟他拚了，你想，我指望的只是你們倆人，你們若鬧出什麼岔頭兒，我往後還活個什麼意思。

戲劇問答

紡棉花是喜彩蓮排的嗎？

周笑平先生問

（三）李小舫是何人弟子？

（四）紡棉花是不是喜彩蓮排出，現在之紡棉花，以誰最好？

答

（三）李小舫乃「平戲」名宿吳彭壽之弟子。

（四）紡棉花本爲舊劇，後部且帶謀弒親夫，當場出彩，列於「淸入齣」之內。始於小馬五在京露演，並非彩蓮首排，至於誰好誰壞？則紡棉花業被禁止，事過境遷失去再提之價值矣（案周君此函，乃七月六日所寄，當時紡棉花尚未禁止）。

回教

第一〇六一期

麥加巡禮記（六十一）

唐易塵著

四，登陸

我們飲完了滲木滲木水，當然要給他幾個乜帖，可是五個人誰也沒有帶着麥加的零幣，所以當時和他一說，他很客氣的說：「乜帖是出於有，有了才可以給，沒有是不必拿的」。

車正在停着，忽有一個阿拉伯人向各車上詢問「那裡有五位中國人，結果問到我們的車上，他說了賽兩目，然後道他是麥加領朝人的代表，奉了領朝人之命來接我們的，他也上了車，汽車又開了，走了有四五個鐘頭，才來到街中汽車停住了，我也轉了方向了，這時我便摸不出是東南西北，大家胡亂下了車，將行李運了下來，那領朝人的代表僱來一乘轎車，車又小轎又慢，只能拉東西不能坐人，把行李放到車上，我們五個人隨了領朝人的……又痛，腳下是坎坷不平的山石土路，走在石頭尖上擱的兩腳生疼，天色是黑的，有的小鋪點了煤油燈，屋裡還不亮，路上那裡照的到，可是我想這一定還離正式街道遠呢，不然在我理想和從照片上看，也不會這樣冷落，結果又走了幾個彎，到了一家門外，上面掛了一面青天白日的國旗，原來這便是表示這是招待中國人的地方，走了進去，這裡的領朝人出來了，他與我們說了賽兩目，他說他叫「孩賽呢」，是專事領導中國朝覲人的，他的夥計替我們往下搬行李，我們便忙着作小淨，這時五個人的心裏都恨不能即時走進那「克爾拜」裡去，因爲那「克爾拜」是歷代聖人修的，也是世界人禮拜的朝向和中心，所以來的人，都是……拉伯的城市名，這「克爾拜」便在麥加城的當中，一般回教人還是稱麥加巡禮的人，爲朝「克爾拜」，這却是名正言順。

我們正在洗着小淨，忽然來了好幾位從開羅來的中國人，這就是我上面說的那些舊相識，他們聽說我們到了麥加，馬上便全跑了來，各個相逢於二萬里以外的地方，當然喜歡極了，我們一邊說一邊洗，洗完了，便披好戒衣，開始作我們的巡禮正課。

五，巡禮

我們洗完了，由領朝人委了一名代表，還有王士淸等二三位同鄉，他們都是先期而至的，都作完了這初朝的功課，他們語言又通，又熟悉了道路，便帶我們走到了一座大門前，王先生說：這是「以布拉席埋」門，初朝時應當先進這個門，往往他們代領人爲省路，便不論那門而走進去作巡禮，雖然無妨，但是不合規定，我從大門往裡望去，便不由已的念了一聲，「吾洛孩目獨淋兩席」（感覺眞主），因爲進到我的眼簾的，便是我望想多年，而爲今後兩世最尊貴之「克爾拜」，同時一股馨香氣，便從這世界惟一的寺院裡，發了出來。（未完）

回教的隆重會典 開齋節

震宇

回教在白天禁止食飲的齋月，於不知不覺中，又匆匆的過來了，在八月二十八日（夏歷）各地回民於隆重的舉行了「蓋德爾」福澤之夜以後，到九月初二日便是尋着開齋節新月的日期了，初二如果得見新月，初三便是開齋大典；如果不見至遲開齋節也在初四日舉行，所以本年的開齋節不是今天便是明天（因此都是於齋……

回教的開齋節，是回教最大最隆重的一個慶典，因爲在教制之中，除了有能力的可以終身往天方聖地麥加參加朝覲天房之外，其餘的慶典，便以開齋節爲最大了。

開齋節的禮拜，在教內稱爲「瓦直布」——當然的拜——也就是，但是回民就應該……的事情，所以一般……平常怎樣的遠離教道，但在今……任何重要的廢事，而抽暇去參加會禮，以略盡他是回民的一點義務，因此，在尋見新月以後，回教社會之中，便頓形活潑了。

看罷！回教人的家庭，富的，都準備着炸油香，以爲饋送親友；預備乜帖，以爲施散齋貧，貧的，雖無施濟之力，最低也要略爲施散一點乜帖，以獲取眞主的喜悅！那怕自己再去接受別人的乜帖呢？自己也要稍盡施濟之責的。至於衣服，雖然沒有新美的，但是回教婦女都有這一點美德，安貧守禮，馴順服從！對於丈夫——或家中男丁——的把齋禮拜，向教道中致力的事情，較其他任何事情，都盡心竭力的去服侍，故此雖無新美衣服，而也必把舊的折洗縫補，使之潔淨以備她的他們往寺裡去禮拜。

至於回教人的舖戶，因爲教制所關，舖長是不能只爲自己營業的牟利，便剝奪了工人夥友的參加教典之自由的。所以凡是眞正回教的營業，舖長因爲「齋□」……無不在見月之後，便叫夥友們去禮……使他們轉手再去施散。並準備放假休業，各自去向親友拜賀這開齋禮！

還有：就是當年新婚的人們，因爲是婚後的第一個開齋節，所以便忙着準備在「爾代」拜下來之後，往丈人家去拜開齋節去。而準備招待新婿的家庭呢！自然也要買東買西的，預備茶點宴席，以備款待乘龍快婿。

此外，就是要娶媳和嫁女的人家了。見月之後，不啻是送來了喜訊，從此就得急忙的操持娶嫁的種種事情了。然而富者固是喜訊，而外強內乾的人家呢？免不掉就要心裡着慌了。

回教的社會，既因開齋而活躍了。所以回教的商住戶在開齋節的前夕，夜以繼日的異常忙碌。而禮拜寺呢？這一天的晨禮——榜搭拜——時，人們也較平日增加數倍，由於教胞們……爭獲取嘉儀的回賜，有的預備若干塞□，有的買些個點心，有的炸點小的饊油香，都在晨禮時攜帶到寺裡，靜俟齋長禮完畢，便……一吉拜……呀！忙吃……夜到東方發白時便停止吃飲了，有什麼呢！遵主命令！而今日因爲新月已現，齋月已往逝去，禁食的命令解除了，所以毫不遲延的忙吃一物，以顯示穆民的服從主命！

今日寺內沐浴室特別忙，熙熙攘攘，滿坑滿谷的都是人，由昨夜到今晨，由今晨到午前，自要「爾代」拜不禮完，大概寺師夫便沒有片刻的休息時間，看罷！脫衣服的，佔沐浴間的，搶湯瓶的，今天你自要一侵一楞，手慢不聽明，你便有不能沐浴而落後的可能！所以今天的人們，沒有不自己給自己加油的。

寬闊的禮拜大殿，地板是那樣的光可照人，然而今日的地板，却被人們跪坐着完全遮蔽住了。白髮銀髯的教長，頭上纏着白纏布，身上穿着一年只穿兩次的阿衛禮服，立在殿的中央，對衆演說宗教中的歷史，故事，教義，勸戒，規則，而一般教胞呢！由沐浴已然洗靜身體上的汚垢了。而內心的思慮，由於一心向主，也竟寡慮無雜念的都低頭跪坐着，側耳靜聽的，不言不語的，接受教長的教化，訓誨。（未完）

恭賀

開齋節禧 主賜安寧

本刊仝人 唐易塵 李福順 楊新三 唐宗正 山國慶 唐震宇 謹賀

開齋節的嘉儀

穆司台汗·爾布

在開齋節這一天，有幾件嘉儀——是教民討取眞主喜悅的事情：

（一）忙吃一物：在東方將亮的時候吃，意思是穆民在這一月間，每晨到此時便遵主命禁食飲了。可是，今天已至解禁時期，所以就如同眞主的命令到了，急忙遵欽命吃東西，以表主恩。

（二）用「米司挖開」——牙刷子——

（三）作「務司立」——大淨——須帶着大淨禮「爾代」拜來。

（四）點美香。

（五）穿潔淨的衣服，有俊美的可穿俊美的，沒俊美的以潔淨的爲尚。

（六）忙交「則德蓋費忒爾」——施濟貴人的課稅——爾在禮拜前施散，以使受者當日不必奔波生活，而安心參加會禮爲宜。

（七）低念「太克逼爾」——讚主辭——

（八）喚都里同去會禮。是日對鄉里教親，務相約一同赴寺禮「爾代」拜，一爲都里和睦，一爲點綴……

（九）攜道赴寺。是日赴寺禮拜時，可攜道而往……

本報主辦 華北圍棋名手比賽大會

第四局（第四回）

先手 金亞賢 袁兆驥 一先

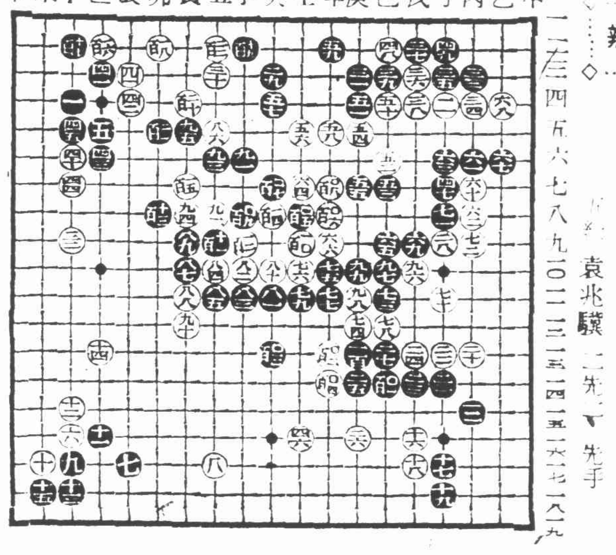

第四局之四

黑		白	
●九一	子之六	○九二	丑之八
●九三	丑之六	○九四	寅之八
●九五	寅之五	○九六	戊之十
●九七	己之十	○九八	庚之二
●九九	庚之十	○一〇〇	庚之三
●一〇一	己之一四	○一〇二	辛之一五
●一〇三	癸之三	○一〇四	辛之一四
●一〇五	壬之八	○一〇六	辛之八
●一〇七	癸之七	○一〇八	辛之七
●一〇九	子之八	○一一〇	壬之九
●一一一	丑之九	○一一二	子之九
●一一三	卯之八	○一一四	癸之八
●一一五	寅之七	○一一六	巳之二
●一一七	午之二	○一一八	卯之二
●一一九	子之二	○一二〇	寅之四
●一二一	卯之五	○一二二	丑之二

廣播電台今日節目

北京中央廣播電台 XGAP 六四〇千週波 十月二十二日（星期三）

第一廣播節目

第一類 定時定例

新民體操（房廷華）八時。日語講座，八時二十分（中）十八時三十分（初）（星期除外）唱片，八時四十分，十一時五十分。新聞，九時，十三時，十四時三十分，二十時二十分，二十一時三十分，二十二時。商情行市，九時二十分，十三時十五分。報時，十二時，二十二時。職業介紹，十二時十分。兒童新聞，十八時二十分（星期除外）行政工作報告，十九時二十分（星期六除外）

第二類 演講娛樂

九時三十五分，新民講壇，新民運動之意義（三）王介人。十二時，家庭常識，蜂蜜的價值。十二時十五分，相聲，眼部總綱，高玉峯，余鶴山。十三時三十分，評書，飛龍傳。參陛，子弟開場，阿鶴如。十四時五十分，廣東音樂，蝶雙飛等五曲，韶光社演播。十八時，兒童時間，話劇，婁母使楚，東城扶輪小學生演播。十九時，無線電常識，收音常識（十七）田金棠。十九時三十分，演講，出席新民會第二屆全聯會的感想，牛大志，李仲剛。十九時五十分，單弦，樂鎖山，果振文。二十時四十分，——由滿洲轉播——一，給楊獨奏，夢去了等四曲，二，放送詞曲，暫師允中。放送詞曲部出演。二十一時四十分，京音大鼓，活捉三郎，孫書筠。二十二時二十分，京劇，由廣德戲院中繼，十三妹，毛世來。

疑雲疑雨（一〇八）

雪倩

第五回 錦鯉寄雙雙芳心搗碎 杯弓疑種種壯志銷磨

秋航也覺得玉秋雖經自己一番勸解開導，已經明瞭一切。然而，有的時候，她對自己似乎不像以前那樣的熱烈了。兩個人的腦膜上既然都有了這樣不可磨滅的痕跡，所以他們的愛情雖說仍然維持着已往的情形，實際上早已不如以前。在秋航倒是沒有什麼變化，而玉秋總認爲他對自己不忠實。又加上這時外來的魔障太多，她有時候見到朱石嵐，朱石嵐便向她探詢秋航的近況，她也想由朱石嵐口中打聽出秋航在外邊到底有沒有別戀？所以她時常的想找朱石嵐去問問。這天她在秋航上班之後，正要去找朱石嵐。

北德壽堂參茸藥莊

舒肝丸

主治男婦一切肝鬱不舒胃脘刺痛兩脇膨脹四肢抽痠飲食不消嘔吐惡心以及婦女經血不調久不孕育等症此藥係按照古方斟酌時宜採用珍貴原料參加最新方法製成不論新久肝胃百病一經服用此藥保能根本痊癒有驚人之奇效自問世以來治愈病者數十萬人眞乃當世之神藥也

雞鶴牌 牛黃解毒丸

常吃保赤一粒金的小朋友，如世外人一切疾病不侵身，每袋二角五，可吃四五次，何妨一試

保赤一粒金是小孩平安藥

九一四藥膏 各大藥房均有出售

金鶴ポマード 生髮料

金鶴髮蠟獨具的三大特長

一、具有鮮麗美術的整髮力

二、有強力豐富的養毛效果

三、油膩洗脫迅速容易

株式會社 野村商店

面母 FACE REVIVER

面母香粉 香雅質細

面母香膏 白嫩去斑

金葫蘆

煙絲金黃 味美清香

東亞煙公司出品

咳嗽

久咳爲癆病之原因

秋風日厲，氣溫變幻無常，久年咳嗽，極易復燃，發作頻仍，夜以繼日，若不及早調治，定必日趨惡化，小則肺炎胸膜炎，大則誘起肺病。如此之時務必服用「知蜜子聖」以鎮壓之。因本劑俱有鎮咳寧神，除痰潤肺之功，藥味香甜，純如蜂蜜，老人幼子，最稱適用。

知蜜子聖

功能：止咳除痰 寧神鎭痙 潤滑喉嚨 暢通氣道 藥味香甜 功効神速 痰喘乾咳 無不靈驗

北京市西單北大街一六〇 田邊公司

戒煙聖藥 新吉福寧祿

主治鴉片海洛英白面高根紅丸及一切不良嗜好等症

同仁製藥社出品

各省市縣大藥房均有代售

各省市縣欲兼經售者「祇銷包銷」歡迎藥房請來函商

最妙 尚品

大倉洋行

營業課目：諸機械 金物類 洋灰 電氣材料 建築材料 工業藥品 石油油類 染料 皮革 紙類 雜穀類 羊毛羊皮 棉花 各種原料品 橡皮 麥酒 日本酒 食料品 小麥粉 烟草 砂糖 肥料 其他一般輸出入業 代理保險業及土木建築

本社 東京市京橋區銀座二ノ二

天津日界山口街

北京出張所 北京北池子（電）東一三八一，三三八一四 二〇一二三，二〇三三七（代表宅）

青島出張所 長山路西

張家口駐在所 張家口大蒙公司內

石家莊駐在所 石門八七三 石家莊電報局街七號

保定同 保定城內東大街八三號

濟南同 濟南四馬路東首

太原同 太原南華門東頭條三號

開封駐在所 開封市北區澤民街五四二號A611

三十分鐘顯奏神効・立竿見影

家庭中安全自療 新發明濕布奇藥

本品適當溶於水中、浸以消毒布、用數層敷於患部、止疼、消腫、速癒沉疴、易如反掌……

各大藥房皆有出售

感冒·肺炎 牙疼·作膿 外傷無名腫 嗓病·咳嗽

得妙賴此

奉天 大連·天津 株式會社滿洲藤澤友吉商店

大阪 東京·上海 株式會社藤澤友吉商店

人類的救星 驅梅之霸王 突如出現

向來一般對於梅毒的治療者，概皆知使用六〇六號，豈知其美中不足，並且往往發生不良的副作用。

本品——「去毒鈊斯」係最新最靈的驅梅注射劑，得在筋肉或皮下自由注射，因爲最純淨的水溶性蒼鉛劑，所以關於前述之缺點，一掃無遺，單獨使用本品，收効當然美滿，如與六〇六號並用之，則更可顧長補短，顯然得到驚異的迅速神効。自本品——「去毒鈊斯」發售以來風靡當世，壓倒一切，正受醫師及患者的熱烈歡迎採用中。

各大藥房均有發售

奉天市青葉町十一 滿洲田邊公司

北京市西單北大街一六〇號 田邊公司

田邊藥品株式會社

去毒鈊斯

チオビス